滿洲報

昭和二年五月三十一日

（本報價目）每張銅幣八枚 每月現大洋一圓 每三個月現大洋二圓九角 每六個月現大洋五圓六角 全年現大洋十一圓 報費先惠郵票不收（廣告刊資）一行十四字起碼刊費 一日每行現大洋一圓 特別廣告另議

大連市山縣通一四二番地 發行所 滿洲報社 電話（編輯部）七五一三番（經理部）四〇三四番 振替貯金口座（大連）

奉軍在豫竟爾瓦解

軍械紛紛拋棄 隴海聯絡隔斷

徐州危魯軍後路亦絕（奉天電話）

二日南北兩軍激戰之結果京漢線奉軍最左翼第十一軍全滅 榮臻之第十七軍由郾城抵抗前線之唐軍 然左翼大敗目下總退却中並拋棄大砲軍需品等向黃河以北撤退第十軍爲往援第十壹軍亦至總瓦解 洛陽方面 已被西北國軍 佔領萬福麟勉防守郾師 隴海路奉魯軍之聯絡完全被南軍遮斷津浦線 徐州危急 濟南亦捲入危險圈內鐵路亦被便衣隊破壞 直魯聯軍後路已絕 南軍以破竹之勢黃河南岸漸次整頓以圖進攻唐軍與馮軍近已取得聯絡安國軍三方面皆無挽回之望目下乘船向黃河北岸退却中

長官限三日內全部集中錦州附近一時意氣消沉之奉軍又稍緊張云

奉軍總退却

放棄鄭州說（奉天專電三十日到）

影響所及魯軍亦危

念九日夜至三十日本地可靠方面到消息云 豫中奉軍遽然大敗相傳全線總退却及放棄鄭州說 開封前方追遙鎮之第十壹軍趙恩臻部念八日被唐生智軍由左側背面猛攻以致瓦解幸經第十軍王樹常部赴援始得將敗走之第十壹軍收容於許昌在臨城附近由西平進出之京漢線正面第十七軍榮臻部處及左側危險又復後退而右翼之萬福麟軍在洛陽東方與方振武軍對峙中但洛陽不易克復且反受壓迫 奉軍之敗仗能與魯軍右翼以危險徐州 戰線恐將 迫不獲已而至總退却目下向宿州集中主力中豫中奉軍已無恢復之望其形勢將無外放棄根據地之鄭州退往黃河北岸再布線東之萬福麟軍西之魯軍勢亦必隨之退却北軍全局完全陷於悲觀地步又唐生智軍待奉軍退待河北因得難即時渡河追擊故將於此間暫時休息云

又接鄭州電訊 馮玉祥已完全佔領洛陽矣鄭州危急日僑決全部撤退

（北京專電三十日到）洛陽確實陷落張治公軍退往偃城北京方面人心動搖

程國瑞被生擒乎（上海專電三十日到）

黨軍進擊固鎮占領鳳陽說

據國民政府發表陳調元軍佔領柳樹鎮其一師向泗縣進攻第二第三路之先鋒進擊固鎮中第三路軍刻已佔領鳳陽生擒程國瑞

奉張組織援魯軍（北京專電三十日到）

安國軍總司令部消息張作霖鑒於津浦線方面戰況廿九日協議援助方法之結果以奉吉黑三省殘留部隊組織援魯軍以吳俊陞爲總指揮第一路急派赴徐州第二路擬第三路軍糧城張氏已命令三省軍隊

上海紀念五卅

五卅紀念大會準備委員會念九日發表之命令一般人皆已遵守卅日各官廳商店團體學校工廠（日人經營工廠將念九日之星期綏於三十日休業）一律揭半旗門

一、是日午後二時在虹橋體育場閘北西雲路江灣賽馬場吳淞體育場同時舉行紀念大會

二、是日各機關團體銀行公司工場學校一體休業皆揭半旗

三、午後二時半各砲臺放空砲各工廠輪船鳴汽笛三分鐘人民沈默起立以表哀悼之意

四、由午後二時半至三時電車汽車馬車人力車皆停止（上海專電三十日到）

李景林任黨軍指揮說

徐州特訊據確實消息該地紛傳李景林氏現在黨軍前線充當指揮之任云

議決紀念日舉行之事項

各團體日來準備五卅紀念大會卅日朝據華報告發表決議事項如左 貼「日英帝國主義」「勿忘五卅事件之敵」等宣傳單華界到處掛書有回收租界之日布電車及公共汽車揭出給日英兩國人以血刀斬殺國人之慘酷之宣傳俾駛行於各重要道路但全市並無何等不穩空氣各國軍隊皆爲非常警戒俄國領事館特揭半旗表示哀悼云（上海專電三十日到）

寫眞說明 （上）駐旅日步兵第六十三團軍隊來連向埠頭進發 （下）軍隊乘船赴青其下之群衆爲送行之各團體

駐滿日軍赴魯保僑

已由大連出發矣

分乘船舶數隻逕行開往青島

日本駐滿第一師軍隊接到本國電命負保護山東日僑之軍任於卅日自大連出發矣先是陸軍運輸部大連出張所爲準備輸送派遣部隊異常忙碌而運軍之長平丸於二十九日午後入港時即徹宵改變船內之模樣卅日午前五時半航至柳樹屯載步兵第十團司令部及該團之一營機關槍隊約六百名於午前十時由柳樹屯一路赴青島矣同時陸軍運輸部大連出張所派日本丸及蒸氣船二隻滿鐵亦派小汽船一隻及其他小艇三隻航往柳樹屯由三隻小船分載第十所餘之一營航同大連載於香港丸又三十日午前八時五十五分由旅順抵達之步兵第三十三旅司令部及步兵第六十三團司令部並兩營機關槍隊無線電信隊有線電信隊於是日前七時二十分由遼陽遊運之該地駐紮之第八旅工兵一連共計一千五百名由午前九時向香港丸開始乘船待軍需等料理完畢於午後一時自大連出港急驛往青島大連憲兵分隊長行平憲兵軍曹一行四人亦乘該船往派遣地又古岳憲兵分隊長不在中遺留之事務由旅順憲兵隊派來飯島大尉代理云

同時又警告南北兩當局

日政府當此向魯出兵時以爲有向南北兩軍首腦發出警告之必要已飭芳澤北京公使矢田上海藤田濟南兩總領事直接對張作霖蔣介石張宗昌三巨頭發出嚴重警告大致謂閣下軍隊若對日僑生命財產及危害時日本必不得已而對抗故或惹起重大之不辭事亦未可知豫請閣下訓戒部下爲荷云云「東京專電卅日到」

亦有非難出兵者（東京專電三十日到）

日本軍部內之有識者對於政府向青島方面出兵指爲時機尙早更對於第二次向京津方面出兵非難之聲甚高云

京津出兵亦或即日實現

關於日本向京津方面二次派兵廿七日之閣議已決定根本方針即其後中國戰況奉軍在豫極度不利鄭州已迫落之危機若焉津或唐軍越豫時濟南雖不危險京津勢必直接受害故日政府依北京駐在使臣之希望於日內召開閣議討論出兵侯形勢如何即於此二三日內向京津出兵 亦未可知云「東京專電卅日到」

接到出兵之消息後

順府之迭次會議（北京專電三十日到）

決依英國出兵前例以處置之

安國軍總司令部接到田中內閣出兵山東之消息驟形緊張廿八日午後張作霖楊宇霆等主腦者在順承王府招集外交要人日本顧問長時間協議與出兵問題關聯之對外策及對內策結果安國軍將由北京政府提出抗議書關此據安國軍某首腦者談云 日本或係豫想安國軍敗於徐州而出兵但由安國軍作戰的地步觀之亦極不合適也然關於日本出兵之本旨安國軍依其聲明尙可充分承認安國軍善能理解日本之對華態度但此事在現在之中國國情若不取愼重復愼重之態度則恐因一部反對者之惡宣傳而貼兩國將來以禍根云 張作霖重視日本出兵廿九日又在順承王府開安國軍在京巨頭會議由外交次長王蔭泰說明由駐日公使寄來之日本出兵聲明書討論及影響外交與戰局之對策關於外交關係決任外交部取一月底英國出兵時同樣之處置然又認爲日本以出兵爲明白表示其反共產態度又奉軍豫備隊中除所需維持地方秩序之最小限度兵力外則全力向河南津浦方面出動以阻止南軍北進決與一戰云（北京又電卅日到）

日本出兵聲明書（北京專電三十日到）

已由芳使向外交部提出

駐京日使館念八日夜接到日本出兵山東之聲明書念九日因值星期故芳澤公使於三十日訪問外交部向顧維鈞手交該聲明書同時對說明出兵之趣旨聞外交部之意響爲中政府接受該書後將以侵害領土之意味提出抗議云

預防英美離間

將愼議對付方策

日外務省決定六月十六日電招芳澤公使矢田吉田兩總領事谷科長等歸國報告在華貿易回復各情形此外關於此次派兵來華深恐英美乘機離間再惹起宣傳排日運動決定該公使等歸國後愼重討論預備對付壹面由其政府極力聲明出兵意旨俾得我國官憲實業家之諒解（東京專電三十日到）日政府據青島濟南兩總領事報告謂中國當局對其出兵華北業已諒解並云又山東人民亦極歡迎云（東京專電三十日到）

禁載出兵及抗議之消息

關於日本政府對魯出兵並聲明書及中國抗議之一切消息禁止中者各報登載故念九日各報無載關於此事者其理由係恐一般人對於日本出兵激起反感又恐日本軍人在津浦路上實言安國軍形勢不利之現狀以致流言頻出更陷於不安狀態云（北京專電三十日到）

中日改約會中曾提收回租界

外交部數日前關於中日改約交涉有二次非公式之提議聞爲收回租界及撤廢治外法權日本此際暫不答覆云「北京專電卅日到」

隴海京漢津浦三方面之戰況

孫軍攻浦口說

關於以中部地方爲舞臺之南北最後之決戰據念七日情況向在一進一退之間安國軍祇能對三方面防禦洛陽方面念六日受西北國民軍之攻擊現在交戰中京漢線郾城由第十軍王樹常由左翼取攻勢其勝敗可視爲影響全軍刻在激戰中至於津浦線據某處接電直魯聯軍僅防守固鎮又據另一消息在鳳陽線之孫傳芳軍佔領浦口北方華旗衛現在攻擊浦口安國軍之命運於茲一星期內即可決定云（奉天專電三十日到）

南北對戰局均大事宣傳

中國南北戰局日來入於宣傳戰南京總司令部大肆宣傳南軍戰勝華報亦皆載南軍有利又總司令部更注意於電報宣傳日來滬寧電報局增加專戰 辦事消息 之電報員十名云「上海專電卅日到」

鮑羅廷赴長沙

據美使館接電鮑羅庭念六日自漢口赴長沙云「北京專電卅日到」

黨軍向北進展後中

魯軍戰訊與後防

魯軍主力集中於固鎮 張宗昌坐鎮徐州指揮

濟南通信頃所得前方消息、魯張二十三日早六點、曾由徐州赴固鎮督戰、但因前方消息緊迫、當夜即急遽專返徐州坐鎮、第二軍張敬堯部、則仍在合肥、附近之某地、欲乘機襲擊黨軍之後路、褚玉璞、琨許等、已均由前線返徐州、與張宗昌共同召集各軍官開一緊急軍事會議、協商將來作戰計劃、聞魯黨兩軍、現在淮河兩岸相持、直魯軍大部均集中固鎮一帶佈防、第十三師顧震所部、完全開往符離集、準備邀擊黨軍、該師新編便衣隊三百餘名、加入作戰、魯張並新委駱世欽爲陸軍第一百一十九旅旅長、梁文鐸爲第一軍第七師第十旅旅長、吳文星爲第一軍第七師第十一旅旅長、又昨早七點南來專車、有直魯軍第十軍軍械處處長姜振義、帶各種子彈六火車、雜械十三車、由徐州來濟、早十一點、南來專車、有山東保安總司令部軍醫科中尉辦事員劉明山、帶傷兵一百二十餘名直魯軍前敵兵站總醫院副官王荃帶傷兵三百餘名、均由徐州來濟抵濟後、有一批傷兵轉赴天津又入籍軍某俄軍官、因在前線陣亡、在濟出殯、葬於千佛山前、入籍各重要軍官、均親往致祭、又魯張以此次直魯軍變更戰略、長回徐州、日前會同派總參議師景雲、馳赴北京、謁見奉張、報告一切情形、師氏遂即令專車升火、一面向運輸總指揮部邀通行證、以便開車、乃忽又接魯張來電、邀其迅赴徐州、有緊要軍事接洽、遂調轉機車、開往徐州、爲再俗南股匪、動輒成千累萬、爲患已久、自蘇皖戰起、魯軍紛紛南下應援、於是該匪等、乘機騷擾、大肆搶掠、俗南剿匪總指揮董鴻逵、爲大舉痛捕剿計、會調第一軍一百一十四旅王冠鈞部、駐大汶口、協助兜剿、以厚兵力、數日前股匪攻破萊蕪之黃家棗、焚掠慘酷、王旅聞驚、立率兵往援、在東常莊附近、遂與李唐綱股迭次酣戰、斃匪甚夥、生擒若干、並聞有省議員之家族米、在匪夥同被槍斃、無如限於人數、一時尙不克肅清、日前王冠軍旅長、因請發餉項、具領子彈、特親來省垣、向金參謀長交涉、並報告俗南大汶口一帶之匪勢猖獗情形、又藤嶧一帶、自十二軍馬玉仁部調往前方後、傳說接防之第五軍亦不見來、致防地空虛、搶掠公行、日來台兒莊一帶、土匪公然進入圩內、擇肥而噬、居民恐慌異常、並聞巨匪劉黑七等刻又乘機蠢動、魯張已電令地方駐軍、從速圍剿、以免意外、滕縣附近、已佈置軍隊、以便迎擊劉匪、聞王冠軍旅長、亦由濟遄返、奉令馳往兗州游擊餘匪云

魯軍分三路反攻

俟援軍到齊即下攻擊令

奪回蚌埠及其原因之傳聞

濟南通訊、津浦線正面戰事、據會同張敬堯、劉志降、向洛河進展、俟援軍到齊、即日下總攻令云魯軍大部、業經佈防徐州南百餘里之符離集宿州、並約孫軍由運河畔之宿遷縣、及以西七十里之睢寧、擊敵後背、由此觀之魯方似以東自宿遷經睢寧而至宿州爲根本之據守地、命徐源泉等在蚌埠前方抵禦黨軍又訊據某機關接訊云、張宗昌已定即行督率所部徐濟各援軍、向黨軍反攻、張之反攻方略、中路仍由杜鳳舉常芝英、謝玉田各軍從王莊取蚌埠、東路由孫宗先、玉棟、兩軍下襲盱淮、西路許琨、徐源泉

又濟南通信、督署消息、張宗昌褚玉璞、二十一日下午抵徐州後當晚又同赴宿州督師、後方各軍奉令火速南下、李藻麟二十軍一百一十五旅五百三十五團附年統課、帶步兵兩營、由濟南赴徐州、駐禹城、殿之十六旅、已亦候車南開、張宗昌以前此各軍長、對部下欠餉不發、不足以鼓勵士氣、下令今後如再有壓餉者定嚴懲不貸、各軍官長士兵、無故並不得返濟、督署參謀長金壽良、代理省長林憲祖以省垣根本重地關係重要特在督署會議籌固防務辦法、戒嚴司令袁致和亦列席、市面秩序尙屬平靜、惟金融界匯水大漲、由濟南匯青島、每千元需匯水四十元、匯上海每千元五十四元、津浦路臨城以南、兵車擁擠、客票僅售至臨城、第一軍軍械處、由青島運子彈一列車抵濟、共裝十五車云

又魯軍因與由豫來援之奉軍、及江北方面之孫傳芳軍活動、互相策應、遂於二十四日奪回蚌埠擊退黨軍至蚌埠以南、軍票因是復由三角回漲至四角七分、市面亦已恢復常態

又魯軍二十四日奪回蚌埠、係因河南方面奉軍之來援、與孫傳芳軍捨棄觀望態度、牽制蚌埠以南之南軍、更得濟南韓莊方面之援軍、遂挽回大勢、已猛烈向南方開始進軍、自張宗昌將直魯聯軍總司令部、由蚌埠移徐州以來、雖然發生種種謠言、據津浦鐵路局長致當地商埠局之電報稱、褚玉璞目下在蚌埠、魯軍前進至明光、魯張爲視察前線、自徐州南下、合肥確爲張敬堯部占領

又北京訊、張宗昌二十三日由徐州抵南宿州、當晚赴固鎮檢閱各軍、策勵反攻、總部在南宿州、前鋒兵力在六萬以上、順承王府二十六日接張來電、報告令人現在固鎮督師、日內即督飭各軍、大舉反攻云

孫軍集合宿遷

與魯軍謀聯一氣

濟南特訊、孫傳芳軍二十二日後退至宿遷、又何應欽之東路軍第十四軍（賴世璜）自江陰、第十七軍（曹萬順）自鎮江二十三日一齊渡江前進、結果、第十四軍佔領靖江泰興之線、第十七軍佔領揚州

某方消息、現在江北之孫軍、已佈置防線三道、其第一道在仙女廟一帶、由孫軍第十三師師長王森擔任、第二道在邵伯、由孫軍第九師々長李寶章擔任、第三道在淮陰一帶、由孫親自擔任、並有馬如泉一帶防務、則由閩軍周蔭人擔任、至魯張則決俟孫軍出宿遷睢寧後、即迅速猛攻、夾攻計畫、（二十二）電致京報告、原電如次、（銜略）頃准孫總司令養電開芳本早由揚北進頃到高郵、即赴宿遷集一帶固守、芳部現正星夜倍進務請吾兄轉飭前方各軍、在符離移駐南宿州一帶、原爲誘敵深入茲孫軍將次到達睢寧、與我爲路特電奉聞等語、查我軍此次大部南北各軍合力夾擊、則敵人求歸無路、我功必矣、最後勝利、可操左券、特此電達、希即查照、並嚴飭所屬各部、堅固防守、一俟各軍到達、併力破敵、是爲至要、張宗昌馬、（二十二日）戍印

同時孫傳芳亦有敬電致鄭州方面

英國對華政策失敗
因而遷怒於蘇俄
蘇俄對英之斷交通牒

蘇俄對英俄斷交亦由其代理外交人民委員里多維諾夫氏署名送交駐俄英國代理大使通牒一紙其通牒內容如左
現英吉利保守黨政府盡其萬策之能與我俄國斷絕國交謂俄國有違反一九二一年通商條約之嫌疑此種無事實無根據之語俄國絕對不能承認英政府搜查俄國通商代表本部並無何等不正當證據品英政府密偵俄國通商代表毫無不正之行為今特通牒英政府任其作何等回答總英俄斷交根本原因實因保守黨政府對華政策失敗欲將此種失敗之糊塗罪過遷怒於俄國此為世界週知之事實云云（莫斯科專電卅日到）

馬尼拉火藥爆發
聞係菲島過激派所為

菲律賓附近馬尼拉之美國海軍彈藥庫爆發其原因係共產黨員欲牽制美國派遣太平洋艦隊來華故求助於馬尼拉過激團體之團員該團員與海軍人員內通設此陰謀計畫使此數隻海軍行動不得自由當地海軍當局據此報告均守秘密刻正徹底調查云（菲律賓電三十日到）

民政黨籌備舉行結黨式

日民政黨之黨首業已決定准於六月一日舉行結黨式三十日午前十一時在東京會館開常務員幹事起草委員聯合會協議結黨式之一切手續並選舉總務員（東京專電三十日到）

濱口氏承認就憲會黨首

二十九日憲政會幹部在若槻氏邸開協議會濱口雄幸氏當時亦會出席表示承諾就任新黨首之意同夜八時往訪本黨總裁床次氏協議就任黨首各問題午後十時四交涉員復至濱口氏邸諾勸濱即當正式承就任黨首（東京專電三十日到）

日本弘前地方
發生大火災

日本弘前地方二十九日午後三時四十分由市內北橫町遊廓音羽樓起火因北風凜烈火勢益急雖縣當局警察部長以下消防隊等前往猛力撲救終難消滅日下尚在延燒中又電弘前市大火驛前通並市內和德小學校郵便局各公共場所等均歸烏有幸得軍隊並死撲救於六時三十分漸見鎮火共燒八百餘戶損失頗大云（弘前電三十日到）

政友會交通政策
委員會之委員長

政友會關於對華對俄交通運輸政策問題設置特別委員一事二十八日已經發表實行委員長為中村鎮云（東京專電卅日到）

奉軍對河南方面
全線均行取攻勢
偃城方面則尚未聞有新發展

△孟廟村兩軍對峙　京訊、津報稱京漢線上正面戰勢奉黨相持于小商橋、但據另訊、則謂京漢線戰事、近日雙方在孟廟村一帶、對峙中、均無戰發展、張學良韓麟春會有電來、請示方略、當由順承王府復電、囑於二三日內、下總攻擊令、又訊謂奉軍仍駐守郾城、偃應田軍、可見豫南戰事無大變化、又鄭州傳奉軍三日內對南軍開始總攻擊、又楊宇霆電、奉當局謂奉軍定於二十六日早三時起、在京漢路全線、開始總攻擊
順府消息、關於京漢豫西豫南之兩路戰事、准於二十六日下午三點下令路總攻擊、南路由西平遂平向馬馬店進發、其日前被圍於上蔡之富雙英旅解圍後、亦自上蔡向西南會攻
△奉軍即將總攻擊　又據順承王府消息、二十五日奉軍最高幹部在順承王府軍開事會議之結果、已決定於二三日內、在京漢路全線、開始大規模之總攻擊、其所據理由約有三種
一、該方面之后方部隊補充輸送已告完竣
二、奉軍之兵數及軍械等、確較唐軍為優
三、唐軍最近因進展及戰線之延長、其本軍已立於不利地位、故奉軍轉取積極攻勢、現實為絕好之機會
奉軍既依上述之理由、擬於此戰與唐軍一決雌雄、則日內全線若果接觸、其劇烈程度、當為近所罕見
△唐生智在遂平說　漢口特訊武漢政府向河南出動之兵數約四萬唐生智現在遂平、何鍵在信陽、又武漢政府軍隊之入豫確數、計四百萬名唐生智現置總部、於遂平、何鍵尚在信陽、郾城方面戰況仍無變化、據傳奉軍當於二三日內、開始總攻擊、又據漢口無線電稱、負傷者每日自河南戰線以京漢鐵路送還武漢兩地兩地、各病院已為傷病者占滿、無復防地可以收容

△奉天發表之戰策　據奉天總司令部發表、一決南北兩軍之雌雄之大決戰已經切迫、奉軍配置各軍於郾城、遣遙鎮、周家口西華之線、在徐州堵截自津浦線北上之南軍、以便守隴海線
△吉黑軍入豫增援　開封二十一日訊、馬吉第軍前會一度退至郾城、刻又由郾竄至舞陽、復由舞陽至駐馬店遊南、現奉軍已將第八軍中之王瑞華軍隊、完全加入西遂戰線之內、一俟佈置就緒、即可進攻云、順承王府日前會議決定調吉林軍隊四批入關之後、其第一批業已入關、其餘三批、須俟張作相返吉後、再向關內輸送、屆時除調一部份赴河南前線外餘均分駐山海關京津一帶、擔任後防云、又云自得作相來京後幹部方面、對於軍事計畫、確為慎密之討論、現已決定一面將黑龍江吳泰來部之邱旅抽來京鎮懾即以于芷山之第八師開赴前方應戰、同時並飛調天最著名之飛龍星夜趕赴鄭州、一面又由奉天直運鄭州子彈炸藥十餘列車、現在諸事業已準備齊全、總部方面已電令三四方面行營、正式下總攻擊令、故自廿六日起、豫南豫西正在劇戰中

最近公使團對於
華北增兵之決定
擬增防兵額為二萬五千人
增兵區域欲以天津為中心

北京通信、津浦線戰局發生諸謠後、北京外交團當局、神精過敏、連日異常驚擾、一若大難將臨無路逃生者、而各使館武官平素等閒無事、與無職守相同、惟此次確特別起勁、據聞各使館武官會議華北防衛問題、已非一次、各國公使、代辦、武官等開聯席會議、亦不止一次、咸認形勢嚴重有增兵華北之必要、茲就近日所聞、探誌如次
△各國派兵之分配在本月二十三日使團會議席上、英代使歐邁萊對日使表示、英軍在上海過多今若再向倫敦派兵來華北、所需時日太久、由滬抽調軍隊防守華北、亦有不便利處、希望日本對此多負責任、當即擬出各國增防華北之軍隊總數為二萬五千、日本出兵五分之二、英國出兵五分之一、餘五分之二、由法意美以及與辛丑條約有關係各國分任之是日會議席上、並未完全確定、現各國公使正向本國政府請訓中徵聞日本最為焦急、業已決定由關東駐屯軍派軍三千赴濟南增防刻下已在出動中、又據另一消息英美日法意五國司令官、二十六日上午十一時、在美國兵營開會研究華北防守問題、由美司令卻克根主席、討論結果、決定於必要時、日本先由北滿朝鮮調兵一千名、法國由上海調兵一千五百名、英國就上海陸戰隊赴派參威避暑之便、隨便調遣、美意兩國亦酌定將駐滬之兵艦及陸戰隊之三中隊、共同聯防警衛華北、會議舉後、已將議決案轉呈各國公使、提出使團會議討論云
△各使態度之歧異連日會議席間各使態度、英代使與日使已歸一致、日使芳澤態度、尤為積極其原因因華北日僑太多、懲前毖後、不得不特別驚惶、至於法意兩國、事事以英國主張為主張、能派出多少軍隊、尚難預料、惟美國則將拒絕出兵、因京津長教士迭日迭電華盛頓政府、反對各國增防華北、美政府對僑華教士之意見、極為重視、美教士之主張、往往有左右美國對華政策之力、故此次美國不與其他國取協調態度、亦意中事耳
△外兵增防之地域各國派軍防衛華北、原屬一種越理之舉、美使瑪克讀曾建議增防地域以租界地為限、如北京之東交民巷、天津之各國租界地等、無論設鐵網、堆土袋、一切均照滬租界之警備辦法、而某國武官等以為此種辦法、尚不足護華北外僑之安全、故主張津浦路防線應濟南至天津及京奉路線應自秦皇島至大沽、以天津為中心地、美國固反對此項主張、即英法等國亦未同意
△華北外僑集天津在華北之國外僑、為數甚衆、而以日英美三國人尤多、日使芳澤固不久即欲返國、特電令張家口、開封、徐州濟南等之僑退集天津、英美法意等國公使所代辦、亦已有電致華北各地領事限三星期內所有華北外僑在津租界集中、是則津租界或將成為外僑收容所矣

國府政治與黨務
國府將擴大及黃郛上海市長

上海通訊國民政府已經遷寧多日內部組織、份係臨時辦法、但在廣東時之組織法、以現在情形、與前不同、應有擴大組織之必要秘書長鈕永建、於昨日下午二時召集秘書處及副官處各部重要職員二十餘人在會議室開會、討論兩處正式組織辦法、結果已將秘書處正式組織規則草案、商議妥定、即總提出中央會議討論、一俟通過後、當即按照實行
中央政治會議、十六日開第九十四次會議、討論上海市政問題、提案人李昱瀛、附議者為張人傑蔣中正吳敬恒三人、提議理由以上海市政府大綱、已經通過、上海市政、急待整理、應先舉定市長、方能委任各機關負責人員、然後使市政完全實行、因此提議推舉黃為市長、並附以說明「黃本係參與民國成立之老國民黨、其才能邁衆、亦國人所共知惟數月以來、曾在北方政界任職、不知者因發生疑義、惟自十四年冬間、褚同偶玉祥同志推倒曹錕、竊黃兩同志工作其間、亦北方同志所共知、昱瀛等無時不與共事所見有功、北部革命之處甚多現嫡同志本非黨員、尚因新加黨內全黨同志十分依恃決無黃同志本係老黨員、反沒其功且棄其才理故望各委員注意、當即決議、全體通過、頃已咨請國民政府明令任命矣
黃埔同學會、其分子完全為國民黨忠實黨員、近來清黨運動、尤為積極、由總司令總政治部委派路事政治工作多人、分赴各地工作、昨在南京紫金山之總理墓前舉行宣誓、一致為黨國努力、沉痛之演說旋即攝影而散、宣誓如下「余等誓以誠服從本黨命令、嚴守本黨紀律、創出革命障碍、發揚黃埔精神、謹遵總理遺囑、實行三民主義、完成國民革命、促進世界大同、忠心黨國、努力本職、犧牲個人一切權利、求中華民族之解放、謀全人類之幸福革命成功之後、決不使有新官僚新政客各新軍閥及新帝國主義之發生、如違此言、願受本黨及本會最嚴厲之處分、謹此宣誓

邢士廉就職後
內部人員加補充
並邀宴軍界要人

京訊、代理衛戍司令邢士廉、自正式就職後、對內部各事、正在整頓中、二十四日特召集各處科長訓話、表示對原有人員概不更動、惟當初第十軍軍長部與衛戍部同在一處、故兼職者甚多、自軍部移往前方後、衛戍部職員、科缺額人員、擇要補充、以利公務、其舊有職員、仍希照常服務不必驚慌云云、聞擬添補之職員正在遴選中、不日即可發表、又邢氏定于廿六午在中央公園來今雨軒邀宴總部及軍警界各要人、兼為吉督張作相洗塵、請帖業已發出、計有四十餘份云

粵軍已占宜章
陳嘉佑退郴州

香港特訊、入湘粵軍攻古宜章、陳嘉佑退郴州、錢大鈞復回省商湘贛軍事　又李濟琛鑒於湘贛調鄂、謀乘衡陽空虛、麾兵急進、已催令錢大鈞練秉春徐景棠三師從速入湘、以李群十五師陳銘之十六師、分屯韶州樂昌、充預備隊、同日蒲口電、川軍潘文華白駒兩師、現由嘉魚進向蒲圻阻止陳嘉佑及唐生智部各師入鄂、半棲駟方面川湘兩軍發生衝突、陳漢章部魯楊開、周武彝、胡達三團、在臨湘遇敵、催請陳嘉佑赴援

蔣百里又來了
助吳助孫又助蔣

上海特訊、電蔣介石為須與唐生智改善關係、電邀蔣百里赴寧、請蔣以師生、情誼赴漢疏通唐生智、與寧方合作討赤

日名相家川西泰龍子
為楊宇霆氏觀相
道德機能發育道義觀念極厚
意氣甚盛之武將非陰謀自豪

京訊日前為張作霖觀相之日本觀相家川西泰龍子氏、頃又赴順承王府為安國軍大柱石楊宇霆氏、觀相據其歸與人云
楊宇霆為興論完全反對之一人、彼之上頭骨極高、可表現其道德機能之發育、因可知其道義觀念極厚又後頭骨極尖、可表現其獨特自負心頗强、凡自已認為是者、毫不自撓、此或為其特長或為彼之短處彼係一意氣甚盛之武將、非以陰謀術策自豪之軍師也在思慮甚深之人行動必於疑沉、然彼非左顧右眄、瞻前顧後之人也
若彼稍帶假面目、則必裝腔作勢弄種種術謀、努力為說解之宜佈亦未可知、然此非彼之生命也所有惜者在彼無清濁并吞之雅量若彼有大度量如六曲屏風出伸縮在、而抱窮鳥於懷、則為全傑

下德望之所歸、充分發揮其圓滑與光澤、溫味湧現也不宜太過固執、而時濫發為秋霜烈日之態度、切望能表示大人物之風度也
總言之、殊治非世之人、實一冒險而銳敏貫徹目的之亂世鬪士也不願瞬間休息其精力、進取積極的大物也安國軍、而戴此雄將為參謀總長、宜可意氣壯旺、連戰連勝矣、然天時於彼苟不幸、亦無可如何也、雖然、吾等非以彼為迫於急轉直下之厄運也、只祈其運籌帷幄而為之背水陣、能早日奏致成功而已云云

警世小說　海底骷髏（十）
（李涵秋著）

第一回　翻醋波激怒偏房妾　挾險心捞掌中球

八眞吃了熊心豹膽、鬧得無法無天、全不把我放在眼裏、別說我還活在世間、就是死在陰曹、也未便容你逍遙自在、請你拍々良心、兒子十二三歲了、還怕絕滅香煙嗎、就敢背着我辦小老婆、怎不叫狐狸把你活呑去、割腸破肚、報應給大家看……話越說越多、在氣頭上、上言不答下語、撒潑也撒到極處、活似兒神入竅蕙君料未到章氏果然如此利害、怎不吃驚、心中小鹿、如同擂鼓及見箇卿受辱、如同耗子見貓、心中更不平氣、但又無抵抗的勇氣、沉默些時、實在忍不住了、便上前顫聲問道、有話好說、何必撒潑、天地間沒有丈夫的不是將丈夫欺負到如此地步、寧不怕傷天害理……未待說完、章氏冷笑一聲、只用右手一推、恰着蕙君胸脯、連退出三四步遠、仰面朝天跌在地上、震得頭腦欲裂、幾乎暈死、章氏尚自不乾不淨的罵、進臭污爛表子、膽子有天大、霸佔有婦之夫、該當何罪、不弄死你就算便宜、竟還敢來、虎鬚眞是天生的賤皮賤骨、蕙君只在地上滾着哭、鬢亂釵橫、滿身塵土、箇卿心如刀割、只有呻吟的分兒、却得意了章氏、用那左脚使勁、把丈夫窩個大轉身、又飛起右脚、將杜美人玉體亂踢、蕙君不要命的狂號、只喊快打死好了摸頭賞一刀更妙、箇卿戰戰兢兢的抖在一旁、可憐已極、在此不得收場的時候、忽有小膨計進來領着實實來看娘、實實牽着娘的衣袖說、媽々別打了、我怕我怕章氏纔止住手脚、擺着女兒親熱蕙君坐在地上喘氣、指着箇卿詛媳與的你好、昨夜怎說來快那末打付我走好了、難道還欺負不夠看着我死呢、要個痛快、快拿刀來、章氏又豎起眉毛、替丈夫答道、哼、話眞叫你說很容易、說來也是你、說走也是你、天底下沒有那種便宜的事、你也不配用鋼刀來殺、樂意死就自已去尋、要不樂意死、就得充個工人伺候我、再有一點差池、小心揭你那張皮……蕙君一面聽她說話、一面用目搭量實實、不錯眼珠的看心中頓生一條惡計、竟而滿面賠陪下笑來、移身至章氏脚邊、連叩幾個響頭、說道是謝太太恩典甘願作奴婢了、千不是、萬不是都是我賤人的不是、不該竄唆老爺、作出那般糊塗事啊、那怪太太生氣呢、虧你把賤人教訓明白螻蟻尚且貪生、奴婢再不敢生一分一毫忘想了……怪事怪事、豈有此理、蕙君這番變幻、室中人皆愕然相顧、不信眞有這事、吳箇卿驚守帶喜、暗暗贊服她能屈能伸、這段恩德、更報答不盡了章氏尤其吃驚、反覺拿不下臉兒來、一顆心到先軟了、竟陪下一副眼淚、伸手拉起蕙君、卻遷怒於箇卿、回手給他一個嘴吧、發出聲音、清脆悅耳、口中叨罵、都怨你這老殺才多事、害苦我們天下的女人、我恨不能你們這一男人、都綁道法場去砍頭箇卿一語不發、只求杜美人不受難為、就多挨幾個嘴吧、也不疼的、家人吳勇、此時站敢出頭解勸、於是一天雲霧歸了、得息醋波、醜傳播出去、遠近皆聞、都當作笑柄傳說、吳箇卿有好幾個月、不敢出門見人、買被他的夫人羞尋壞了、章氏一連在這裡住上兩月、先打狗吳勇回鄉料理、再說那杜小蘭一日變心、曲盡假情、伺奉章氏如同親娘、實實更喜歡與她好、見面就叫她作大姐姐、時刻不願離門、蕙君乃不分晝夜只是伴着實實歇息、全不聞箇卿夫婦房幃之事、見面連正眼也不一看、話更不大觀了、所以章氏很信服她、贊成她知過必改、不失為好人也、相待亦日以寬厚、化干戈為玉帛、宛似忘了早日的嫌恨、兩月以後、章氏回鄉、打勝鼓起身、帶着蕙君同行、如同俘虜一般、箇卿很沒意思的

四洮鐵路管理局發電機鍋爐等料招標廣告　第三十二號

本局呈奉令准招標購買鄭家屯電燈廠用發電機鍋爐及附件等材料標單費大洋一元押款大洋七百元訂定六月二十一日下午二時在奉天商埠十一緯路奉辦公處開標凡有願承辦此項材料者可逕向本局材料課或駐奉辦公處領取標單及華英說明書外埠商號亦可匯款函購標單一切手續均按招標簡章辦理此告

四洮鐵路管理局鋼軌等項材料招標廣告　第三十三號

本局呈奉令准招標購買鋼軌等項材料分為三組第一組軌尖軌叉等計九十副押款現洋八百元第二組轉轍號誌臂形號誌轉轍器等計一百二十副押款現洋三百元第三組鋼軌及附件等二千二百餘噸（分部型美國工程師會漢陽鐵廠三種）押款四千元投標證書費每一組大洋一元圖樣費每組大洋五元定於七月一日在本局開標凡有願承辦此項材料者可逕到本局材料課領取證書及圖樣並繳納押款外埠商號亦可匯款函購一切手續均按招標簡章辦理此告

感謝滿鐵優待難民

敝會對於難民四等車票向滿鐵當局懇減輕已蒙慨允自六十歲以上十五歲以下均行免費婦女半票四月一日實行以三個月為限為此敝會同人謹代難民以感大德
大連山東同鄉會謹啓

緊急廣告

各界台知茲因山東貧民原無旅行知識乘擁擠之時往往骨肉不相顧多有離散來敝會均代尋訪惟恐此事繼續發生敬告各界熱心慈善者遇有失迷貧民請送至敝會代尋可也
寄內池
大連山東同鄉會謹啓

交通銀行大連支店廣告

本行賃定山縣通一四五號舊滿洲銀行房屋為正式營業經籌備告成修理完備即日遷移自本月十一日起先行營業並定於六月一日正式開幕營業種類為（存款）（放款）（匯款）（押匯）（國內外匯兌）及商業銀行應辦一切之業務如蒙惠顧無任歡迎
交通銀行 總理 梁士詒 協理 盧學溥 大連支店 經理 姚仲拔 副理 錢家駒
電話經理室 五八九八番

為救濟魯省難民募捐通啓

啓者中國舊制山東省沂州曹州會州東昌等府屬各縣地質磽瘠人煙稠密生計維艱已達極點益以連年匪禍饑饉賦稅苛徵小民擔負無力呼籲乏門因而背井離鄉扶老攜幼謀食東省者歲以數十萬計徒步蔚行千里迢々日暮途窮厥狀至慘聞鬻女賣子家族離散等慘事尤見不勝見而蘇華離書於萬一者也敝人等目睹心傷爰發起大連難民臨時救濟會深望各界慈善君子鼎力援助以匡不逮
募捐規程發起團體暨後援者列下
一、捐項數目錢鈔皆不拘
一、期日自四月一日實行至六月末截止
一、收款地點　大連華商公議會大連西崗華商公議會大連山東同鄉會中華青年會
發起者　大連華商公議會　西崗華商公議會　大連中華青年會　大連山東同鄉會
後援者　遼東新報社　滿洲日日新聞社　大連新民報社　泰東日報社　關東報社　滿洲報社　基督教青年會

滿鐵列車（十五年十一月…）

下り

大連發	8.10 9.30
沙河口發	8.18 9.40
周水子 着 發	8.25 9.49 8.26 9.51
金州發	8.50 10.27
三十里堡發	9.21 11.03
瓦房店發	10.16 12.15
熊岳城發	11.31 1.50
大石橋 着 發	12.26 2.58 12.59 12.32 3.10 1.05
湯崗子發	1.20 4.17 2.46
鞍山發	1.41 4.39 3.18
遼陽發	2.11 5.20 4.10
蘇家屯 着 發	5.56 6.19 5.32 2.53 6.22 [illegible]
渾河 着 發	3.06 6.32 5.47 3.07 6.34 5.49
奉天 着 發	3.17 6.45 6.06 3.25 7.00 6.20
鐵嶺發	4.31 8.41 8.49
開原 着 發	5.02 9.23 9.50 5.0[illegible] 9.25 3.05
昌圖發	5.38 10.09 4.17
四平街 着 發	6.35 11.29 6.10 6.39 11.35 6.30
公主嶺 着 發	7.35 12.49 7.39 12.56
范家屯發	8.12 1.42
長春着	8.40 2.20

上り

長春發	8.10 3.10
范家屯發	8.43 3.54
公主嶺 着 發	9.15 4.37 9.19 4.42
四平街 着 發	10.13 5.53 12.25 10.17 5.50 8.15
昌圖發	11.18 7.27 10.04
開原 着 發	11.40 8.0[illegible] 10.57 11.4[illegible] 8.0[illegible] 8.0[illegible]
鐵嶺發	12.2[illegible] 9.0[illegible] 9.2[illegible]
奉天 着 發	1.2[illegible] 10.3[illegible] 11.2[illegible] 1.3[illegible] 10.5[illegible] 11.4[illegible]
渾河 着 發	1.4[illegible] 11.[illegible] 11.5[illegible] 1.4[illegible] 11.[illegible] 11.5[illegible]
蘇家屯 着 發	1.5[illegible] 11.7[illegible] 12.1[illegible] 1.5[illegible] 11.1[illegible] 12.1[illegible]
遼陽發	2.4[illegible] 12.2[illegible] 1.[illegible]
鞍山發	3.[illegible] 1.[illegible] 2.[illegible]
湯崗子發	3.2[illegible] 1.2[illegible] 2.5[illegible]
大石橋 着 發	4.[illegible] 2.[illegible] 5.[illegible] 4.[illegible] 2.[illegible] 5.[illegible]
熊岳城發	[illegible]
瓦房店發	[illegible]
三十里堡發	[illegible]
金州發	[illegible]
周水子 着 發	[illegible]
沙河口發	[illegible]
大連着	[illegible]

大阪商船定期行輪

●開往門司神戶大阪（每日午前十時出帆）
▲香港丸　五月三十一日
▲亞米利加丸　六月七日
▲貝加爾丸
▲哈爾濱丸　六月六日
●開往上海福州基隆高雄
▲長沙丸　六月九日
▲盛京丸
▲福建丸　六月廿一日
●開往朝鮮長崎鹿兒島
▲大智丸　六月十二日
●開往廣東
▲武昌丸
大連市山縣通
大阪商船株式會社大連支店
電話四一三七番

◎日清汽船出帆
●開往上海靑島
▲華山丸
▲唐山丸　六月四日
日清汽船代理店
大阪商船株式會社大連支店

日本郵船定期行輪

●開往歐洲
▲德渤丸　六月四日
▲對馬丸　六月九日
◎近海郵船大連出帆
●開往橫濱神戶
▲相模丸　六月九日
▲高砂丸　六月十五日
●開往天津
▲淡路丸　六月十二日
▲相模丸　六月一日
●開往長崎神戶大阪橫濱
▲高砂丸　六月七日
▲竹島丸
◎朝鮮郵船大連出帆
●開往威海衛靑島仁川
▲會寧丸
●開往朝鮮長崎鹿兒島
▲綏南丸　六月一日
以上各船因天氣及其他事宜時行改期
大連市山縣通
朝鮮郵船株式會社代理店
近海郵船株式會社代理店
日本郵船株式會社大連出張所
電話五八四六番

輪船定期出帆

▲興順號　定期登州府龍口
一二等客室寬闊潔靜隔四日開往一次
▲興順
▲熊本丸
▲大安丸
▲第二大安丸
▲紅海丸
宮崎商會謹啓
電話五九二五
賬房五二一五番

政記公司定期行輪

▲有利號　五月三十日龍口
▲成利號　六月八日上海
▲永利號　六月一日　芝罘
▲基大號　五月
政記輪船股分有限公司
電話四一四一

請看信用昭著諸所便利之旅館

大連　中華本棧　主人張炎町
營口　中華棧　主人張炎町　電話九四九
長春　義昌公司　經理李會雲　主人張炎町
靑島　中華棧　經理姜品一　主人張炎町
哈爾濱　中華棧　電話四三八五
本棧內設西式客室應酬週到無須贅述兼設有運輸部轉運貨物代辦客事
▲本棧電話五七四四　▲電話四二〇〇運輸部電話七九七一

大連汽船定期行輪

●開往芝罘靑島上海　滿鮮航路船
▲大連丸　六月五日
▲大連丸
▲西京丸　六月二日同
●開往天津
▲通濟丸
▲天潮丸
▲長平丸　五月三十一日
●開往香港
▲第一東洋丸
▲英順丸
▲老虎丸
●開往龍口登州府
▲龍平丸
●開往安東
▲濟通丸　六月一日
大連市山縣通
大連汽船株式會社
賬房電話七二七五番

小兒科專門　池田醫院

電話六三六五　西廣場

本社電話

接洽廣告　四〇三四番
編輯事項　七五一三番
本埠訂報　四〇四一番

此二孩均藉此藥治愈

蚌埠巨商深感嬰孩自已藥片之功力

安徽蚌埠旅業公會董事向縉華先生係該處紳商也其來函云鄙人深信嬰孩自已藥片爲小兒各症之靈藥因此藥片治愈鄙人二孩也長子美英分娩之後因胎熱甚重以致大便不通昏睡不醒值此月內之嬰兒即名醫亦碍難診治鄙人投以嬰孩自已藥片和牛乳飲之不滿二日則大便通達熱退病除哭聲隆洪嗣後常以此藥片調養不獨安然無恙且發育甚强壯矣次子良英嘗患病痛仍以此藥片調治亦獲大效　警告大衆需知療治此二孩之藥片乃是韋廉士嬰孩自已藥片近有奸商仿造影射漁利者請爲堅拒閣下爲自已之小孩珍重衛生起見認明只有韋廉士醫生藥局一家所出之嬰孩自已藥片方不致誤如尊處無從購買嬰孩自已藥片者即寄郵票大洋六角至上海江西路六十號韋廉士醫生藥局原班郵奉一瓶可也每六瓶大洋三元郵力在內

旅客注意

聚蚨棧

大連市常盤町　電話五六九八
主人　段鴻志
經理　仲仙洲
本棧現將房屋重加修飾人員力行整理男女異室招待殷勤代理市船客票報關完稅遠近紳商請新認識

連陞棧廣告

本棧此番開辦與前大不相同因爲擴充營業起見特租妥浪速町三層大樓壹處通共百有餘間寬潤潔淨熱鬧非常男客女眷各有分室迎送週到方便凝食貴客駕臨一試便知不謬也
大連市浪速町　電話七四六〇番　本棧主人謹啓

本號最新運到蘇杭名機督造輕羅紗執電製綢葛奇異花色仿歐流行定價不二特別從廉惠我主顧分外歡迎

大連奥町　德泰號謹白

愛知時辰鐘

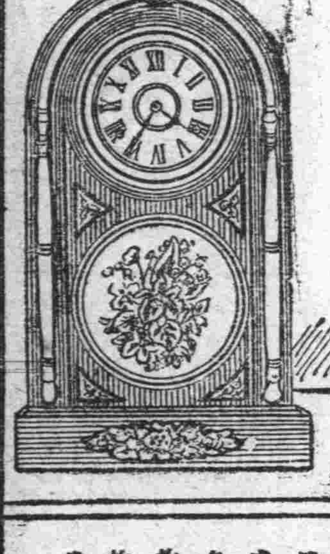

各大絲房鐘表舖均有代售

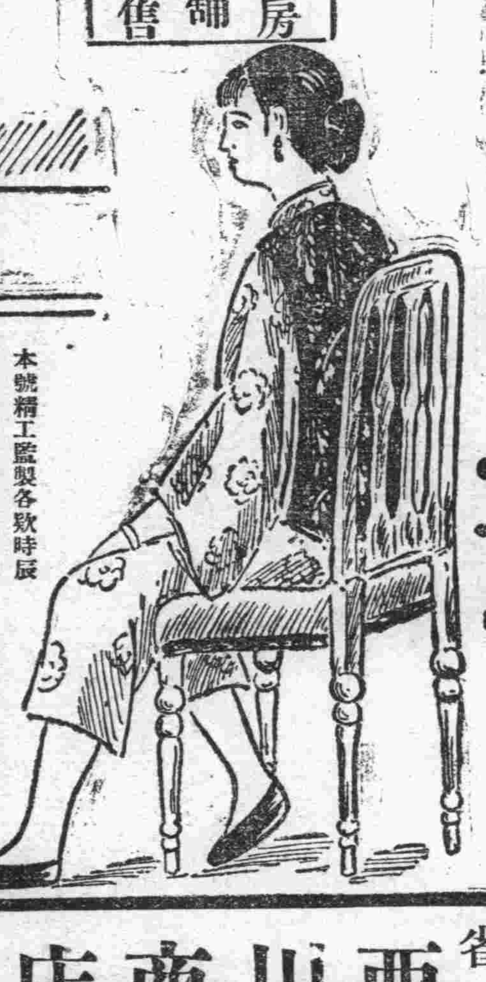

本號精工監製各欵時辰鐘發客貨美價廉又已不脛而走近日更加改良益求盡善堅牢且準與別不同曾蒙世界大博覽會頒給名譽賞牌以故各國暢銷定購者衆惟欵式太多不勝枚舉倘富商巨賈有欲垂青或指定欵式或另造欵式均可照辦不誤本社專用上商標爲記別家不得冒做貴家光顧仰祈辨眞貨色爲禱

東三省總代理　西川商店　大連市紀伊町二十番地

本律師專辦本埠鄉屯一切民刑事訴訟（凡商業賬目借貸及鄉屯土地不明糾葛等事均係民刑事件）如荷委託格外迅速不誤
辯護士法學士　岡野勇
事務員兼通譯　李左泉
大連紀伊町六十五番地（電話三三四四番）

招募中日人研究生　速成科　受驗科

滿洲唯一　日支自動車夜間研究所
一、施設完備　一、學費低廉
一、教授法之周詳
一、最有進步之夜間教授
速來、試驗罷！
大連市北大山通五番地之二　北大山揚側

泰華樓菜店啟事

敬啓者本樓營業多年荷蒙各界光顧無任銘感茲爲商業競爭特別改良建築三層樓房周圍一百餘間一切工程俱照西式凡屋上庭園花欄魚池電燈瓦斯冬暖夏凉之品物不設置完備非惟淸雅可觀實與衛生有益當此桂飄金粟秩序平分正各界交際宴客之候是以重將各屋陳設異常整頓油漆彩繪煥然一新包辦應時宴席盤菁盤美選用堂役伺候非常殷勤如蒙各界諸君倍加惠顧曷勝翹盼歡迎之至恐未周知特此廣告
大連市監部通二丁目八十一號地
電話四六七一　七七五七　三五二七番
泰華樓菜館謹啓

協和醫院

戒除阿片煙瘾
六百零六藥針
花柳病皮膚科
內外科婦嬰科
耳鼻喉科眼科
病室設置　入院隨意
院長　劉景仁
大連市大龍街四十五番　電話四〇四二番

最新發明　岡田式朝日號謄寫版

發賣紀念減價十九圓八十錢
在內　原紙、黑油、葯水、毛筆等
夏期黑油用　普桶　一盆金壹元
夏期藥水用　大桶　一盆金四角五分
四號毛筆用原紙　壹百枚　金二元四角
鐵筆用原紙　四號形（特別號）一百枚金三元　三號形（特別號）一百枚金二元五角
大連市浪速町三丁目
信箋　信紙
發售天野滿書堂文具店
電話四九九四番　四三〇六番　大連六三振替口座

保險

火災　海上　運送
三井物產株式會社大連支店
代理店
明治火災保險株式會社　千代田火災保險株式會社
東京火災保險株式會社　東京海上火災保險株式會社
日本火災保險株式會社　神戶海上運送火災保險株式會社
共同火災保險株式會社　大阪海上火災保險株式會社
橫濱火災海上保險株式會社　大正海上火災保險株式會社
大連市山縣通一八二番地
電話代表番號七一〇一番

請用雙妹老牌優美中國化粧妙品

總發行　大連監部通　長電話八二八一一番

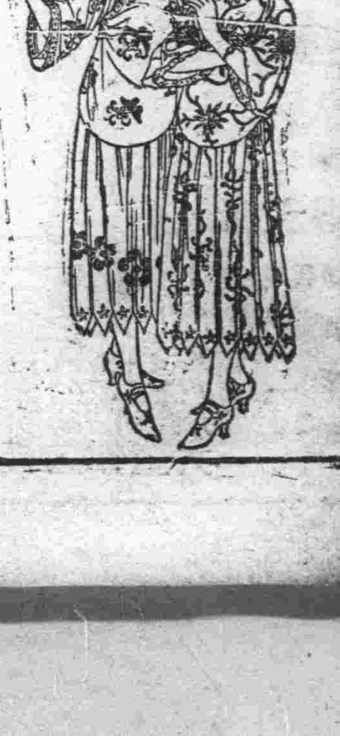

雙妹老牌花露水

大號四毛三分　二號二毛七分
三號一毛六分　四號一毛一分

雙妹老牌生髮油

大號五毛四分　二號三毛二分
三號二毛二分　四號一毛一分

雙妹老牌爽身粉

每鐵盒　五毛四分

銀兩聲明廣告

啟者本公司所設南北省及外埠之各枝行均無權以本公司名義在外賒取貨物揭借欵項及與銀行銀號或錢莊立摺以銀兩往來等事因各枝行所有應沽之貨物統由香港總行供給而枝行日用所需亦俱發現欵交易之故也至於揭借欵項之簽押權祇有總行之馮君福田　馮君偉成　梁君應權三位執行而已否則一槪無效計枝行所有之圖章亦不過係收貨項現欵收貨項滙欵收貨項担保銀信及蓋發貨單所用而已實向來不設揭借銀兩之圖章也倘有以銀兩輕信各枝行無論其經手人爲該行之司事或平常夥伴俱屬個人之私交易概與本公司無涉縱以本公司名義蓋該枝行圖章立單揭借或担保等件均作無效遑有各埠之平常代理或總代理尤非本公司資本所做之生意如有與人銀兩轇轕則與本公司更無關繫爲先此登報聲明以免後論

香港廣生行有限公司總行啟

登列價俱係大洋小洋照市伸算

大連　廣生行啓

奉天

各方戰事之進訊
魯軍奪回明光仍向前進擊
奉唐兩軍亦在大戰中

茲據軍事特訊云在蚌埠之直魯聯軍現正努力恢復勢力之中自五月二十六日已開始攻擊即日將革軍擊破於二十七日晨已完全將明光奪現尚在追擊敵軍沿津浦線進軍決在浦口與革軍開始大攻擊更據某方面之快訊則謂山東軍目下千辛萬苦集中全軍于固鎮新橋尚未取攻擊之行動一方之孫傳芳軍現尚在天長白塔河上流向烏衣進攻已將革軍擊退至除州將與山東軍共同協力對浦口開始攻擊云

河南之奉軍于二十七日夜王樹常之第十軍在偃城之東與敵軍開始戰鬪他方榮臻軍由孟廟村趙恩臻軍由遂遂鎮三方一齊開始攻擊行動目下兩軍已混亂正在大激戰之中安國軍當局對於此戰甚爲注意備此戰失利則安徽江蘇方面之直魯軍將受其莫大影響矣故現在張學良氏乃大舉其全力親自出馬于許昌督全軍之戰鬪此次之戰爭實可爲最後之一戰兩軍之實力居軍總數七萬奉軍亦在七萬以上現正在交戰中兩軍之勝負將判明於日內矣

又訊在洛陽之奉軍爲第八軍萬福麟軍張治公已返洛陽現因戰局不利兩軍協力當該地之警備因月之二十六日西北軍方振武之部隊突然對其開始攻擊故該萬張兩軍即對其應戰双方亦在戰鬪中(健)

又據日本方面消息云廿八日接到之電云張宗昌軍目下在固鎮一帶爲防禦線正在奮戰中軍規尚稱嚴肅惟因受各方之影響狀態特爲不利云云(健)

吉軍奉命入關

吉林四十八團駐防於長春昨曾奉安國軍總司令之電調入關茲聞該團於昨二十九日該團全隊乘南滿車到奉於下午四時由京奉車入京以便分配駐防地點云(健)

爲討論對華政策 全滿日領會議
二十八日閉會矣

自本月廿七日在奉天開會之日本東省各地領事會議于二十八日崎關東廳外事課長大藏滿鐵理事等均來奉出席于該會議于二十八日下午閉會所會議之內容甚爲秘密其採取此項材料者蓋于東京不日召開對華 會議奉天 上海兩領事亦常出席現在上海長江一帶亦開會議之中關吉田總領事于此會議之后將赴北京與芳澤日公使接洽一次但出發之日期尚未確定云二十九日訊二十八日閉會后于二十九日各地總領事及山崎外事課長大藏滿鐵理事等于二十九日下午搭快車各返其任地至于吉田總領事之赴北京已當于二十九日夜特別快車起程吉田總領事赴燕返來後即當東上返國矣(健)

頒發屯墾章程

省長公署莫柳忱省長以東邊各縣土地肥美荒蕪迄今雖有森林等物

班禪參觀各處
舊五月八日離奉

班禪活佛蒞奉以來已四五閱月矣茲據上將軍特派招待處消息該氏因內蒙古各王公迎候已久不便長此滯留訂於舊歷五月八日首途起程故該氏於昨二十九日禮拜風壓四起乘汽車赴北陵遊覽各古蹟該日省署特派警察憲兵稽查等沿途保護該氏於午後四鐘始行返寓擬於次日參觀皇宮兵工廠電燈廠東北大學等處云(健)

憲兵注重夏防
現已添派馬巡隊

東北憲兵司令部齊恩銘司令以夏防各項警廳業已實行而憲兵亦有維持地面之責遂於昨二十九日召集如營連長會議夏防之辦法如下各營須添加馬巡隊一隊第一隊早六時出巡至十二時止第二隊十二時起至晚六時止第三隊晚六時起至十二時止每班五人按次輪流以補警力之不逮而免胡匪乘隙行搶如此而商民治安又一大借鏡云(健)

警務處徵集 各縣警甲興革
以便編製作參攷

奉天全省警處爲保甲總辦陳奉璋氏爲改善警甲集思廣益起見於昨(二十八日)飭令各縣警察所保甲公所將該縣地方之應興應革逐條擬具辦法造具清冊呈報到處以憑彙核採擇編製分發各縣以便參放以資整頓云(健)

穆主任由哈 購麵十五萬袋
已交餅乾廠收存

奉天東北陸軍糧米廠葆康廠長曾於日前派餅乾廠主任穆蔚華赴哈爾濱購買大宗麵粉現該員已由哈埠廣信公司購妥麵粉十五萬袋於月之二十九日由南滿車運奉外由該廠收存以作餅乾之用云(健)

因節關在邇 警廳注意治安
令商號七時閉門

省會警察廳張樂三廳長茲因節關在邇各處之搶案迭出各商號亟應自加謹慎以免胡匪乘隙行動克保街安而防偷竊故會經傳諭各商號在案時屆節關理應注意防範各商號須於晚七時閉門停止售貨惟查各商號恪遵功令者固不乏人然貪圖售貨逾時仍不閉門者亦所多見故該廳長於昨二十九日特令知各署轉飭各分所傳諭各商號於每晚七時閉門停止售貨以免發生意外而保治安云(健)

蔡道尹報告 共產聯會章程

省公署莫柳忱省長對於赤黨禍國擾害人民不得治安已三令五申防範在案茲恐日久生懈於昨二十九日特令各縣知事略謂前據濱江道尹蔡哈爾濱交涉員蔡運升呈稱蘇聯政府組織統係共產黨部爲最高機關其黨部之聚合皆以共產之青年爲會員茲覓得全俄列寧共產聯合會章程俄文原件一本飭科譯漢詳細查報章程內容對於青年黨員極爲優遇以期擴展而吉江兩省尤爲注意而蘇俄黨員居住於特區界內者甚夥似應嚴加防止以遏亂萌除分行咨令外合行照錄章程轉發佈告週知云云(健)

成立年餘之 平價會再平價
定期開委員會議

奉天總商會附設之平價委員會自成立以來已平過物價一次茲因前日物價飛漲之時蕭城風雨今日平價明日平價迄今仍未平一物於昨二十九日開該會以逕來物價又漲又有平定之舉是否屬實尚未詳知茲訂於六月一日招集該會員委等到會議論規定四項如下一、合各關分會具報各項特價物品造冊送會以憑比較二、每於一星期開委員會一次以便討論進行辦法三、於六月一日由本會董事中選委員五名以便進行四、如平完物價時不准提高價格如經查出以處罰提高價之百倍至二百倍之罰欵云云(健)

司法部訓令 淘汰典獄人員
須有法政資格者

奉天高等審判廳頃奉北京司法部令訓現任監獄員須有法政資格熟悉法律者始能勝任前曾本部派員赴東三省暗行調查各獄長看守等多乏法政資格獄政前途焉得而不腐敗故特通令將各監獄職員隨時考查凡無法律資格者一律淘汰以資整頓云(健)

教育廳催令各所 調查詞典材料
限於廿日內報廳

奉天教育廳部公亮廳長於昨二十九日通令各縣教育公所略謂前據省立第一中學校校長宗英呈稱本校地理教員王華隆前爲編輯中國地理詞典調查各縣材料曾於去年呈准鈞廳批令各縣教育公所代爲調查各該縣料迄今年餘調查完竣者因多而並未查竣者仍有營口等三十一縣之多仰祈該廳飭令各縣迅速調查以期編製等情到廳查該員編製地理詞典與人民均有裨益應早日調查完竣報廳迄今年餘未經報廳實屬非是務於文到二十日內查竣呈報廳以便速成茲爲旺盛徵集力求美備計並擬刊中國之古蹟遺事名山勝水祈即轉知該縣知事警所長代爲徵蒐集規定下列四項(一)名勝古蹟均須注明所在某縣某城各方若干里(二)博采父老傳說以存眞相(三)擇入名人題聯詩句匾額及歌謠彥語藉增興味(四)出版特刊題姓名以作紀念並奉贈書券藉表謝忱等情合行令仰該縣教育公所查照遵辦(健)

杏花仙子演新戲
社會上非常歡迎

省城會大舞台于國瑞老板因生意不佳由哈聘來坤伶杏花仙子張小仙二賀文武小三花臉金玉奎青衣張少仙任桂仙者四名自登台後社會一般好戲者多前往爲如昨禮拜日該園排演拿手好戲白日張小仙張翠仙之玉堂春郭春華之周西坡張少仙之貌美案董淑岩之朱買臣石瑞樓之路安州于鳳雲打花鼓晚爲仙子排演之新戲双魚玉佩唱作均佳生容擁擠擠擠無有立足之地該園必有發達之日也(健)

海城

粥場已放粥矣

海城義賑事務所早經成立其發起及創辦之經過業經詳載前日本報當明第三次會議時擬定五月十五號開始放粥後因人位及手續關係以致遲至而今仍未達到開鍋目的可憐飢火煎心之窮黎任枯腸雷鳴亦得忍死以待吾年荒歲歉剩飯者少當然乞討維艱所謂仁人早放一日粥飢民少挨一天餓然義賑事務或成立如此之速而施粥場開辦如斯之遲寧非憾事茲義賑督辦姜與周氏有鑒及此特面諭義賑正副所長火速操持勿論如何定於陰歷五月初一日開放粥鍋以救涸轍之魚愈至良也故商會辛王兩所長於月之念七日午後四點特招集在會職員到場開一緊會議照暫定規章逐條討論畢各職悉按章就班各事其事定於五月三十一日開鍋放粥及散會時已交八點鐘矣茲將賑事務所告示錄左爲佈告事照得去年天氣旱到五月並未落雨我們全縣莊田十有八九未得收成所以今年從春天到夏天沒有積蓄的人家攜男抱女東走西奔天天沿門乞討可是人數多了那有許多慈善富戶去周濟呢眼看忍飢挨餓的人一天比一天厚啦所以我們城裡紳商及各界義士仁人們捐助巨欵發起義賑安設施粥場在北門外鄉會所開鍋煮粥請我們無食的老幼同胞們赶快的到粥場喝幾碗稀粥好除掉了天天忍餓的苦痛訂於陰歷五月初一日午前九點開起特此佈告週知海城義賑事務所總辦姜與周會辦崔名耀徐霖溥所長王殿印副所長辛德潤魏福綸韓瑞昌

金州

靜寬法師蒞金
定期演講又中止

關于旅大金普皮各該廟之主持僧爲倡明佛教之意旨於本年四月間由金州佾宗寺特派專員赴京敦聘伯林寺之靜寬法師蒞金講經其預算爲小洋一千元由大連小崗子公議會長關睦堂氏募化五百元由信徒總代及紳商方面募集二百元其餘三百元由各該廟負擔惟靜寬法師現已命駕蒞金原擬定于四月二十七號午後三時假北關外俗宗寺西客廳開講其講題爲地藏本願經祇以俗宗寺徹文和尚以老年宿疾遽捐館舍故日前已屆開講之期竟爾中止以俟治理喪事終了當於滿節前後開講云

王前省長近況 染恙未痊正靜養
出山說尚難實現

退歸里門之文治派前任奉天省長王永江氏緘默不談政治終日著書行樂與鶴雲爲友但月前奉天官銀號彭總辦兩次蒞金勸駕歸奉王氏果轉念與否事屬不明然彭總辦表面上固以個人資格往訪究其實際爲奉張雨帥之命以勸王氏回奉者也故一時外間相傳王氏已有出山之意嚮近來王氏患有心臟病曾經射之一切手術日前廿六號僅與參列金州南山招魂祭之兒玉關東長官作最小時間之談話其餘往訪者槪予謝絕茲據王之職局談及目前南北風雲緊張且內侮外患方乘之際王氏雖未能堅抱辭意而張雨師一時未能勵行三省保境安民之意旨是以王氏之出山既視以時機未至故歸奉之事實尚難實現云云

長春

佈告嚴禁煙賭

卡倫大街貼有長春縣知事張小齋佈告數張內云爲佈告事照得鴉片烟毒生賭博蕩產爲害之大莫此爲最是以令懸例禁法定專條本知事當下車伊始之時已經迭次嚴禁飭令警區認眞查拿各在案惟合行已久深恐一般無智愚民仍有販運吸食或賭耍情事若不嚴予查禁將何以除毒害除嚴令各區隨時認眞查拿外合再重申前令佈仰閤邑人民一體遵照切勿以有用之錢而買自殺其身之物尤不可存僥倖心血汗之資投於危險事以致我身蕩產追悔無及倘仍弁髦法令怙惡不悛一經查獲定行依法懲辦不貸切切此佈

舒蘭知事瀆職查辦

吉林舒蘭縣知事張齊國依恃某强有力者之奧援貪緣謀得斯缺蒞任以來會婪無厭人民銜恨刺骨其弁髦法令違法殃民之罪惡擢髮難數查日前張黨省長由哈赴京過長之際會接受某民婦之呈狀臚例舒蘭縣張知事之違法瀆職私擅鴉禁種種罪惡現已澈查明瞭最近由省長公署牌示將舒蘭縣知事張齊國撤職調省聽候查辦所遺舒蘭縣缺另委調榆縣李知事繼任云

開原

五百名武裝騎兵之 匪團通過阿吉牛
鐵嶺警察所調隊追擊

軍隊開拔三省空虛股匪蠭起消息紛沓記者爲之手忙脚亂錄不勝錄茲又據確息謂於本月二十四日午後十句鐘頃新台子驛西二十里阿吉牛堡子「法庫界面」村忽來武裝騎馬股匪五百餘名借道而行因夜色方濃即在該地一宿次朝開拔又行南上刻方電達鐵嶺縣警察所調動馬隊追擊有無影響抑成巨患容訪再誌

取引所休市之日期

當地取引所因二十八日爲藥王廟祭休場半日三十日亦休場至六月三四日因爲端午節故亦休場以示休息正典云

樺甸胡匪案內之 柳團總已判決

東北陸軍第八旅駐防樺甸縣任團長部下捉獲盜犯翟玉芝報字玉山並起獲大小槍枝十一桿子彈多粒解來本埠交由第八旅司令部軍法處訊明供認爲匪不虛並指出保衛團總柳殿成之通匪確鑿取存籌一節詳情已誌本報茲據某方面報告云軍事當局令行樺甸任團長部赴柳某家中搜檢槍枝未果證明柳殿成之通匪嫌疑罪不虛判處有期徒刑三年又兩個月已呈請鎮守使署請示祇遵云

特別檢察俄人

據哈埠特訊云東省特別區行政長官張煥相氏頃爲防微杜漸嚴防俄黨起見日昨訓令東省鐵路路警處長郭双全特別區警察管理處長金榮桂兩氏對於各該處轄區界內俄黨居留民嚴加防範實行特別檢查權並派遣幹練警官躬赴濱江關接收海關監查俄人往來檢查權令後所有俄人方面之行李貨品一經抵濱江關槪由警察盤詰查驗期以防患未然云

佈告招工投標

長春縣財務處佈告第二四五號長春縣公署以房屋狹窄不足應用業將本處佔用西廂瓦及房磚又房共計十一間收回另行建築屢奉監督面諭飭令在本處院內後端另築瓦正房各五間以備還從應用本處遵照辦理用按投標辦法取出價最低者爲合格仰各木瓦工人知悉如願包此工程者務於陽歷五月二十九日午後二句鐘齊集本處門首呈領各項房或作法詳單一份預爲稽核再定於六月一日六句鐘起至三十句鐘止爲投標時間並定於是日十一句鐘時約請各界蒞止當衆開標共同檢閱以昭信用而資循守切切此佈

護送難民去安

長春官商合組之救濟難民會頃因畫不遺餘力於日昨查得無處投奔之直魯難民共三百餘名口無處安分送難民分赴各地謀生計畫後難挿次經警察廳持修雲艇氏特派警廳督查員穆文卿押護難民等搭乘東鐵火車載往哈埠再行分送於安達站等處俾謀生計云

輝南縣之匪氛
愈猖狂不可收拾

戰局急轉崔苻方興各地同胞臥不安枕如隣境輝南匪氛慘襲分所等情已見諸昨報刻又續聞消息皆謂在未襲分所以先該匪曾向之要求接濟子彈二千粒食糧若干否爾番作用均被拒絕故乃慘而出此現方警甲相協大舉防禦惟該股匪三百名橫行無忌日愈猖狂曾向商務會致函詞嚇加以迫疊要求接濟奉票十萬元否則破城故該風聲鶴唳恐慌已極匪首占九州務雷子亦將相繼北來在南方二十里大楡山附近已發見股匪二百似即爲襲擊分所者嘿草木皆兵浩劫無窮民生不幸置身亂世輝境黎民危乎哉勢力薄弱之警甲奈匪何哉

鐵嶺署長來開拜客

新任鐵嶺警察署長大內佐藏氏於昨二十七日來開赴驛地方各機關拜客以盡客忱 事畢南旋 現了離開矣

康平

警甲剿匪獲勝
奪回人票並馬匹

本縣陡起大邦胡匪勢甚猖獗已誌前報昨(二十四日)本縣署甲與兵法警察會擊於縣北五間房村結果擊下一人票一名馬二匹至該票係何姓氏尚未探悉

營口

令納王莊地價

駐營之清丈局收價委員佟尚麟奉到清丈局訓令謂前經本局丈放之王公莊地及餘伍等地早經照章規定價值竟拖延至屢催抵塘前經規定由本年六月一日起如再玩抗即行加罰一成以三日爲限倘逾限期仍不交納即行撤地另放云

京奉路運輸之狀況

河北京奉支路線京奉運輸之要樞每年由是路運出及運輸入之貨物數頗不及少茲將二月份由該路輸入及運出之貨物詳數探誌如下「一」運出棉花一四〇噸布疋二一〇噸鹽四〇噸粉五〇噸雜貨九四〇噸計一四三〇噸「二」輸入計大豆四九〇噸包米三八〇噸高粱二三〇噸小豆二三〇噸合豆二四〇噸煤炭七二〇噸計二三四〇噸較之去歲則倍見減少云

商會改選會長

本埠商會前因現屆會長期滿曾開會開暴董事等情已誌本報茲聞該會以董事既已產出自應召集諸會商執事投票改選正副會長以專責成現已擬於月之卅日假西商會開選舉大會至鹿死誰手刻間尙難臆斷云

道尹因公晉省

遼瀋道尹佟德一氏刻因關於政治上之重要事項有須與莫省長磋商者乃於本日二十七日午間搭乘南滿急行列車首途晉省追見省憲請示機宜聞約須三五日即可公畢返任云

四平街

黑省陸軍過四

四平街.東北陸軍駐江省十八師第二十二旅步兵四十三團團長陸硯田率領全體外追擊砲三連機關槍一連由洮昂四洮車來四轉乘南滿列車於二十七日午後五點鐘赴奉天山海關出動二十八日午前五點鐘旅司令部同步兵第二團全部通過派旅部上尉副官汪奇文在四平街車辦理給養云云

招募員奉令回原防

本埠道東住江省昂昂溪步兵第一補充旅第一營及第二營第三營招募新兵委員奉旅長靖國綸氏訓令全員速回原防令二十七日招募員上尉副官李國藩與警甲二區交涉車輛送八面城轉送旅部云云

車站冠蓋往來

子安機關區長爲參列技術會議赴連矣又今阪土木主任同島查定員爲查定社會課掛係豫算於前日來四又於即日赴開矣又大統社副社長中島義郞氏携同四人於前廿日來四又赴鄭家屯往洮南於昨日又返四復向北發經公主嶺赴哈爾濱又佐鮮龜記氏於前日赴旅之在鄉軍人分會滿洲支部總會去矣又四洮局會計處長由利元吉氏爲參列京城鐵道會議出發矣又山添尚江氏爲四鮮問題之諸要務赴鄭屯矣

蓋平

委任保甲教練

兼保甲所長高巨川鑒於保甲均係各村所送若不實地教練恐難收效果特委任吳德山氏爲保甲第一區教練員專司教練云

大石橋

警察所長電告來橋

營口縣曲警察所長頃由電話知會本街警甲謂行即來橋並命備馬一匹爲下火車後騎乘之用云

通遼

請設厨櫃
再向警所領許可

通遼邑新市街鴻賓旅館內住奉天國北鎮縣人幼習厨藝以此爲禁因事來通謀於通邑地處兩界人煙稠秘商賈雲集對於婚喪嫁娶時而用厨藝常感困難擬設立厨櫃處收容外來厨夫對婚喪之期便於應承及收容厨夫或無職厨藝安投入厨櫃之時不但食居無費並與介紹職業曾秦某已呈請縣署蒙爲批准再由警所領取許可即開始成立於官商各界益於便利矣云

警所催領營業許可

本邑警察所長謝長海於日前奉省務警處訓令各商營業均得領取許可乃商人證明文件要事無論商店資本多少及範圍大小一律照章領取不可違犯前已咨引商務會轉飭各商週知至今尚有未領者甚多本所長爲顧全地方體面計未便認眞由六月一日起及佈告通知後查出未曾領取者按律處罰矣云

安東

公欵主任逐鹿

安東縣公署公欵處主任自于子文君辦理以來成績甚佳近以于君欲卸任肩又屆選舉期迫不欲連任聞某前任區長等近日來正大施運動手段逐日飯店煙館等奔走運動不遺餘力究之鹿死誰手尚難得悉無如現在所受命錢之損失甚鉅何必熱心利權責任亦甚重要勸某區長不必期在必得致妄費心機也

司法著書記官得人

夫爲政者首貴於得人本邑司法公署書記官班恒蓋州籍也學有根底經驗宏富蒞差三月於茲潔己奉公夙夜匪懈素爲司法衙暨所倚重若班氏者可謂我益歷來之書記官之人選洵堪首屈一指矣

莊河

江堤分段招工興修

安東興修江堤日前二十五日興工以來除旱河工程由原包工之遠東公司自修外其他工程如頭道橋至四道橋子等已包與義盛永長茂隆高楊林等分修想不日即可竣工惟由粮市至大沙河子等尚有六十餘丈之洋灰堤現尙無人包修望有程智識者速赴遠東公司包修可也

本社啓事

本報各分社若以現大洋以外錢鈔匯欵於本社時按照左開行市

▲今日之行市▼

大洋兌金票 一〇〇·五〇
大洋兌鈔票 九九·六〇
大洋兌小洋 一二三·二〇〇

經理部啓

本社啓事

本報奉天分社長周善堂氏業已因事辭職改委王曉峰氏繼其後任於五月二十六日交接清楚以後奉天分社各事宜由王氏負責辦理特此聲明

經理部啓

吉海鐵路工程局挖填路基 招標廣告

本路第一段第一標業經定於六月一日在本局當場開標現擬第二段定期招標凡中國商民具有確實中國資本曾在他路包工具有經驗欲承包此項工程者可携帶哈大洋五元自陽曆六月四日起到吉垣本局購領標單圖表水平單及包工章程等項再親往擬包工段估看工程於六月十五日正午十二點鐘在本局當場開標但無論得標與否所繳之欵作爲工本費概不發還特此廣告

奉天 **多小公司建築部** 廣告

本公司由美國及上海天津等處聘到富有經驗建築工程師數員專包辦各省商埠中外各種洋式樓房工程中外紳商學各界諸君倘欲建築精美堅固各種新式樓房或住宅藏路橋樑等建築工程祈駕臨或函知本公司以便接洽可也

奉天 **多小公司產業部** 廣告

本公司爲紳商工學各界購置產業便利起見設置產業一部專承辦買賣本城各省及各商埠不動產事宜自開辦以來委托代辦妥成者甚夥而本公司現在登記各處住宅樓房市房地基以及北滿一帶生熟荒地亦復不少價格特別低廉手續十分清楚凡有意買各處產業或出售者請速駕臨或函知本公司以便接洽可也

奉天南市場 多小公司啓 中國電話一八六三號

人工種子

世界日新？科學稱能於一時 竟有人工的種子方法！其法云何！

就是新發明的 **雄殖靈**

乃人工種子的原料！此丸用最新科學方法製造,(保腎)(固精)(壯陽之功！)服後精力强壯、生氣勃然,包你一索得男,並治(遺精)(陽萎)等虛症？頃刻之間立見奇效,定價每瓶大洋一元

東三省總經理 營口 華孚行 分售處 各埠藥房

四洮鐵路行車時刻

下行 [illegible]

上行 [illegible]

鄭通行車 [illegible]

瑣聞

△分水往復車票▽
(營口)月之念八日俗傳爲藥王誕日故一屆斯期一般崇尚迷信者流莫不手香焰執冥楮紛往拜禱而尤以海城縣屬之虎莊屯廟會爲最盛四處善男信女多麕集是處南滿鐵路爲招徠營業計特於念七日發售往復半價客票一時香客蝟集該路之營業亦因而利市三倍云云

△和尚富比崇愷▽
(營口)縣屬迷鎮山海云寺廟產豐富甲於一方僧人空寶亦饒有私蓄在大石橋街日陞宏日新和及新民某號共入股本約十萬元在左近各戶放借貸約八萬元熟田五百八十餘畝每畝價值五百元共約值二十九萬元又開會擬與娘家長兄田玉良二萬元尚不在此數噫一僧人耳積有如許之財欵倘能挪作某項慈善事業或創辦學校亦快事也但未悉能否出此吾願馨香以祝之

△是誰冒名點戲▽
(營口)本埠裕仙茶園自邀到名伶趙松樵坤伶雪艷琴來營後頗邀一般具有周郎癖者之歡迎前因合同已滿即將離營赴哈該園早日宣佈之前一日該園突將接得具有商會戳記之信係煩演趙松樵雪艷琴之落伽山曹毛包之連環套買潤仙之徐策跑城該園以係商會所煩當即遵演并於戲報大書商會煩演比及商會偵知調查則并無其事顯係有人用假人名點戲噫觀劇小道尚有人僞託人心日下由此可見矣

△華商挽留巡捕▽
(海城)附屬地日本警察派出所巡捕石傳鼎自在日站服務以來頗爲林警部補所信任對各方感情尤屬至厚近日奉大石橋署務當局之命轉動大石橋日站華商聞得此訊頗悵惜之故買會長特邀集全體華商向大石橋警署一致請求石氏留任云

△房經理之忙碌▽
海城本邑義賑事務所之成立其發起號呼之力居民房顯臣之功居多故成立時公推房氏爲經理粥場之責任人房氏自受職以來對於粥場事經營籌畫不遺餘力開五月一日即行放粥也該經理深恐起辦不及日來東跑西顚異常勞苦如房氏者可謂熱心公益者矣

△一區修葺院宇▽
(海城)警察第一區之馬隊自歸併於保安隊後其後院中之馬旣及積草場已無存在之必要故紀區官特覓瓦匠重行修改除將東院墻缺陷處補塞外並前院之辦公室亦重新葺補云

△會長携眷歸里▽
(四平街)本埠道裡華商會長趙漢臣君因祖母壽辰於昨星期四日午前八時乘南滿南行列車携眷赴奉轉乘京奉車回里矣在車站歡送者中日各界人員數十餘人非常熱鬧

△洋服店開張矣▽
本埠道裡實泉街新開慶昌洋服店一處自本埠開埠以來並無相當洋服店該號開市每日一般賜顧者車水馬龍請手工無不價廉將來必有一番起色矣

△四洮路橋被燒▽
(四平街)四洮鐵路鄭家屯附近一顆樹鐵橋昨二十六日被機關車炭火落在橋上將橋樑之木焚燒二段當時隔斷交通今二十七日復舊開通矣

△强姦幼女致死▽
(哈爾濱)人之所以異於禽獸者因能保守廉恥知禮義故也若此不知何以爲人日前(即月之廿五日)聞友人談及哈埠道裡江沿九站附近有某姓男子强姦六歲幼女不遂致死一案比時被核管警察值知立即拿獲只於將來如何究辦尚在未悉云

△藥界宴請嘉賓▽
(金州)日昨古歷四月二十八號爲北關外藥王廟會之期際此榴火含丹槐陰結綠且薰風解溫天朗氣清以故赴廟降香之誠男信女熙々攘々給至沓來會場中之擁々擠々幾無揷足之地且邑內各該藥房藉該祖師之聖誕吉辰之機會爲酬達素日惠顧各界之雅意特備豐筵宴會嘉賓云云(狐)

△汽車經理有道▽
(通遼)本邑北市街永順汽車公司經理曹君性極忠厚品學兼優自任職以來對於整頓營業不遺餘力對待人員尤能和霭該公司新式汽車兩輛頗壯觀瞻開駛如飛而且平穩故往還過客人爭先恐後該公司營業發達皆曹君經理有方矣(民)

△淫婦虐待戚女▽
(安東)城隍廟附近趙姓花煙館住有彼姊之養女因母死故在彼處寄養現年已十七歲貌頗不惡該淫婦擬作爲搖錢樹逼令爲娼乃女堅不允行已由該婦大施夏楚之威現女身已無完膚飲食不進至五日之久果再無人拯救恐該女不死亦必活地獄矣望有守土之責者祈注意下調查以拯救該女而維人道也可

△運動會之籌備▽
(長春)頭道溝車站滿鐵職員俱樂部定斯組織昭和二年夏季運動會決定於明日(廿九)擧行特在附屬地西公園警備組設運動場高張

蘭蜜 (顧一機)

士雲忽然搬了家、據他至已說那天早晨散步、無意中看見一個年輕女郎走進一家人家去、便在門口立定了一會、瞥眼望見窗口「空房出移」的字樣、喜不自勝地按了一下門鈴、於是便定局了

「這倒有點浪漫呢」有的朋友說但是大多數的同學、都不相信他有過這樣「奇巧」的艷遇

隔了一星期後、這位新來房客已經什麼都打聽清楚了、房東王人是在別處經商務、常年不在家房東太太年紀有五十上下、很是和藹可親、這是士雲剛搬家以後幾天最感激的一個人、因爲要不是她的好意、他一個靣臉皮的大學生怎能搬得來呢?房東有三位小姐、實在這是出於意外的多、大小姐呢、他還沒見過、也沒聽有人提起過、三小姐自然是最年輕、正是十七八歲、很豐潤的姿態

有人說她近來長胖!一點、不過她的甜蜜的朋友——約翰——從來不會那麼想

彼得比三小姐大兩歲、他是房東僅有的男孩、比息得長兩歲的總是士雲最早見過的蜜蘭

蜜蘭大約沒有在進學堂、家裡一裡零星的事情——收拾房屋以至於燒飯做菜——都是她經管、原來是纖小的身材、繫着一襲淡雅的圍裙、輕巧地來回張張羅着

士雲算是大學研究的學生、上課的鐘點本來很少、所以白天也常在家、他住宅是樓上一間大房很寬敞、他所有的各色各樣的書也都擺列開了、還有富裕的桌子可以陳列他兩年來收集的!兩打煙斗、他每日咬着煙斗坐在軟椅裡翹着一條腿看書出神、有時覺好像在捉摸得出樓下的蹣跚和弱步

士雲的那間屋子、也是蜜蘭每天親自收拾的、這是他覺得海外孤寂中很得意的一件事、每天午刻、士雲出去午餐了回來、一切都已經改了樣、這女性的輕巧的安排、覺使得那些着嘴的煙斗也都改了笑容、於是士雲也要發奮看一兩章正經書、預備着做他的博士論文

搬家後幾乎近一月了、他除了上下樓梯偶爾偷看着蜜蘭一眼外、還沒有充分審美的機會、莉史!——那就是三小姐!——可就不同了每到傍晚時節、你總可以看到她在靠窗活潑地享樂、她正在女子學譜着書、放學以後、便喜歡彈琴 (未完)

△藥店皆難支持▽
(瓦房店)本埠自禁煙成立淮予開設藥店而營是業者覺寥々共故綠何實因捐稅嚴重利息微薄富者不樂爲此營業貧者亦難作所以致有如斯查埠內開設之參煙藥店僅四家售出之藥品寥々咸大有難支持之勢云

△新市場之現象▽
(瓦房店)市政公所爲興通地面起見在共濟橋此設立新市場日來一般小本營業咸以攤床售貨與夫講古詞及說大鼓書者名種娛樂無所不備以故頗稱興旺當此月麗風和溫暖之際遊人咸往該市場遊玩及新建築之戲園落成不日將開演戲劇當必另有可觀云

△花國中之領袖▽
(瓦房店)新市街平康里拾四號搭住之自由花青蓮校書年芳一九津々洁產也性活潑聰穎秀慧冠儕輩名揚瓦埠已非一日久爲士人所贊許體態輕盈艷若桃李一顰一笑令人魂銷閉月羞花沉魚落雁多情多恨善病工愁尤如林黛玉之後身歟雖隊風塵數載於玆毫無靑樓習氣而有閨閫之風所謂蓮出於汚泥而不染者步履風流鶯聲燕語娓々動聽當遊客畢集時斟茶敬煙殷勤無微不至該校書週旋其間能以一身而悅衆目見者眼熱匿者心醉不知其所以然觀其香巢雖小潔緻精奇陳設幽雅正可謂室小何須大花香不在多如許美人誠一天生尤物眞花國之領袖往訪者皆名紳時儒絡繹不絕門庭咸欲以一瞻芳色爲快云

△警察彈壓廟會▽
(開原)本邑東北隅藥王廟向例舊歷四月廿八日爲聖誕之辰藉開香火大會是日也天朗氣清風不揚塵紅男綠女白叟黃童携男抱女赴廟游覽大有人山人海之勢警察在會場彈壓不准男女一門出入以免混雜而維風化耶(山)

△督飭村民修路▽
(開原)自實行區村制有以植樹修道爲要務者令對於修理縣道甚爲森嚴縣公署已令各區區官長督飭各村村長於此耕種完畢令各民戶出工挖修南鎮小孫家台石家台八里橋子等處皆行集工實行挖修道路以重交通矣(山)

△巨騙將踏法網▽
(開原)據金州來人云敗類盛學魁盛學禮者以儲金放貸開設當舖爲名實施騙術欺親滅友其紙過詳情均誌前報乃又有無恥之徒函請更正是非倒置悖謬已極而李文德者尤屬可惡與盛某合爲一黨通同作弊偷將値錢財物寄置親戚等處以免債權觸眼聲揚討欠記者家中即曾代寄過盛某籍籠李文德替代於某出名接開當舖個中之情弊顯然助傑爲虐從中必有厚利可圖也刻聞債權等衆決不甘心受騙方正具呈控告諒官署決能替民作主爲地方除此敗類則盛某等之猾狠小人不日將落法網悔過無及矣

△印刷業中巨擘▽
(開原)驛之營印刷業者有五家之多不算日本家而其中尤以中華印刷社爲出色出品精美彩色華麗大爲各界所樂訂因而事業紛忙戶限爲穿加以執事謙恭對人藹然故而事由精進堪推同業中之巨擘焉

△號員瀆職投機▽
(開原)今接投稿謂本驛機關某銀號有號員某因關係重大姑隱姓名氏者爲利慾所迷以身試法甘冒不韙偸竊上峰秘密私自投機在某棧房搗把前後計賺得餘利奉洋四千八百餘元眞可謂目無法紀財胆包且尤關係軍法性命攸關尤不得鹵莽從事以期該氏之悔心覺悟更加以詳細調查再行續誌以匡當局之不逮而儆同道之效尤云

△乘客猝斃車內▽
(開原)驛昌平街一番地厨夫李萬祿原籍開原城人於二十七日午後二時十七分第二二南行列車附載在三等車室內本尙無病疾突然心臟麻痺立地死亡被車掌發見對刀鞘搭入醫院並先經警官檢查刻已由傳某將尸領出矣

△招魂祭運動會▽
(開原)本年度之日本招魂祭運動會定於本月三十日爲期屆日於午前八時半開始招魂祭與九時半乃開始運動大會午前九時半至十一時爲地方小學校公學堂之兒童競技十一時至正午休憩正午又爲選手入場式及優勝旗返還式焉並聞守備隊官衙市中驛站地方諸系之運動選手非常踴躍咸正堂堂活活潑潑主爲大典生色技驚四座屆期盛況可以預卜用特證諸事後見聞可也

△吳服店大擴充▽
(蓋平)本邑南門裡吳服店德生利執事朱維民經商有道老誠練達開幕以來頗爲名界人士所歡迎不但貨價低廉而招待一般顧客非常週到每日顧客盈門奈房間窄小對於招待深感不便玆爲擴充計現將北界壁市房二間賃妥接連一處刻正修葺一切之際該執事如此擴充前途發展大無限量

△捨糧救濟貧民▽
(蓋平)本邑去歲勸收義錢法毛莊食粮缺乏之民不聊生侯敬忱商會長士春亭副會長崔義亭等辦理平糶局又設施粥場均行成立尤恐救濟不周現又向第四區界八十餘村拾粮已經村長調查具報凡貧戶每人施粮二斗縣署發條持條向商會領粮聞本日念六日施出一百餘石云

△照會協捕啡犯▽
(長春)嗎啡一物害人非輕世人知之詳矣然一般靑年屢試其掩耳盜鈴法不惟心勞日拙害及身體貽害地方者更非鮮矣頃據報告日昨警察廳長修長徐氏偵悉一般人等嗜此者大有人在故特照會日本警署協捕計在附屬地內捉獲啡犯三十餘名悉交一署轉通商埠教養局安插云

△牛馬市場蕭條▽
(長春)本倫鎮牛馬市場捐設立迄今數載於玆始由春恭縣署委派專員辦理嗣因收入不佳改爲卡倫商會代收於客冬復經縣署派員來縮其收入之蕭條仍然如舊迨至今春又經劃歸駐卡之營業稅代收等情會誌報端惟查自開徵以來迄已兩月有餘每屆集市牛馬等牲畜日漸減少聞此兩個月之內僅擊去是項捐票兩張考其原因有二一是現屆春耕農忙買賣牲畜無多一爲我吉省牛馬市場捐不能劃以致恒有避重投輕之弊病也所聞如是姑誌之以觀厥後

△藥干廟會熱鬧▽
(鐵嶺)夏曆四月廿八日爲我國藥業主師誕日故每屆是日邑北門外之藥王廟爲香火盛會一般紅男綠女前往焚香獸就免病疾者大有人在廟外之携盤肩擔小販不勝算人聲嘈雜對語難辨至金烏西掛炊煙續始覺人稀其會之盛可想而知矣(太)

△儲蓄會領紅利▽
(鐵嶺)本邑儲蓄業計四民公民和方鄉民等儲蓄會七家均係按年結賬分利茲以分利之期臨邇乃均結束賬目開四民會已結算完竣函知各股東自舊曆五月一日起爲發利期計得月利二分四厘云(太)

△時疫發生宜防▽
(鐵嶺)近因天時不正遂發見一種時疫患者頭昏目眩人事不知脈關閉塞淹乎垂危息刻餘鐘万難救者宜急療焉但如欲防患於未然對於卻署生津之丹葯宜常備口中(即仁丹類)即可免其發生了(太)

本線發着
（一月一日改）
北行
南行

消閑世界

性的後患如何解決？（續）（雪痕）

假定說、爲孝養父母而乞丐、竊盜强盜的人們、我們追本溯源至少也要埋怨他們的父母、這種人雖然是應該毫不假藉的與以法律的處分、然而從他們父母依然安然無事的點看起來、我們不得不爲這種人嘆幾聲受着性的後患底無妄之災啊！

有的說、父母生了你、養育你、你便應該盡你的力量在社會上掙扎着養活父母、假如社會上都不適於你的操作或者失業時、那末你就幹一點犯法的事也不要緊、好在是爲孝養父母、那是沒有什麼羞恥的、即使喪了生命、也非不可、因爲你們的生是生自父母你們死再爲父母而死這還是一種倫理的報酬呀！像這一類幾千百年在人的思潮中深々註過冊的專制孝調、我們實實在在的聽够了

請問父母在生下我們養育我們的以前、爲兩性的性交的當兒、是否抱着撒下結晶體的種子、造出性的結晶體、以便將來養他們的目的？恐怕事先沒有一個人懷着這個想念吧？

讀者不信、今試舉出一例言、問人爲什麼而吃飯？在一般人必定說是爲活着纔吃飯、然我却不以爲然、我以爲人是爲餓而吃飯因爲被餓所迫、便激起吃飯的本能、如果人要不知餓、請問誰還要吃飯呢？再言既然爲活着而吃飯、何不一天吃牠十頓八頓、好延年益壽地生存着？我想誰也承認絕對沒有這事吧！吃飯是有飢餓的關係、至於性交也是這樣、雖然有人說爲國家製人才、爲祖先留後代、那不還是欺人自欺的話究其實也如吃飯一樣、吃飯有飢餓關係、性交也無非是性慾的衝動、如此說來、他們當初不還是一時的性慾、藉着兩性的接觸以滿足他們的快樂罷了、他們一時的快樂、便胚胎了未來的大禍、質言之、他們一時的歡樂遺給他們一紀念物—兒子一生的苦惱（未完）

紅肚臍（疑）

淸之中葉、紅肚臍一案、有足述者、紅肚臍之先、一爲富不仁之世家也、其將生也、邑有某甲、夜飮於其家、醉、止宿焉、三更向盡、燈光明滅、俄見大闥中有三人並肩坐、旁列巨隸、案上冊籍盈尺、中坐者左右顧曰、是家累代積惡、今罪已盈、於法云何左坐者曰、罰之以天火、其財產爲灰、中坐者曰、失之輕、右坐者曰、罰以絕祀、中坐者曰、還失之輕左右齊聲曰、然則罰以紅肚臍中坐者微點其首、日可以、一瞬而杳、甲聞、知其異、默識之、未幾而富家生子、赫然紅肚臍也甲私念之、禍在是矣、紅肚臍長聰明絕頂、讀書過目成誦、執筆爲文、洋洋數千言、頃刻立就、年十二、游泮十八、成進士、授翰院編修、少年科第、鄉里爭榮甲又私念曰、以余耳目、見紅肚臍之生、將以致大之罰、今乃富而且貴、鬼神之言、甚或爽歟、先是紅肚臍既授編修、以其閑曹乃呼朋引友、恣意冶游、一夕涼尋笑、忽奇遇、已而復往、則雲迷桃源、無何、內宮某妃未御而孕、鞫之稱與姦者爲紅肚臍、紅肚臍之在翰院、固人皆習之、因聞於上、乃磔於市、並夷三族、財產沒入官、其罰視火焚絕嗣爲重矣、至是甲乃大服曰、福善禍淫、天道不爽、紅肚臍其顯見者也

端陽節屆之奉天花訊（狂生投）

▲替人擔憂者自嘗分人之憂、奉天日站大樓紅玉姑娘、經滿洲報瘦蝶先生、曾將其氏名表出、日昨適有友人爲我介紹那先生、於是得瞻紅玉姑娘的顏色果然名不虛傳、無怪人皆拜倒石榴裙下矣、紅玉的應酬周到是第一、言談也甚見長、所以聲名大噪、適查考日期、看見日曆上面抹了個烏黑、于是好奇心生、默誦之下、方悉寫了那位先生、也是紅玉姑娘的熱客、那文字也是根據滿洲報瘦蝶先生的花評而起、大意以爲「齊桓公的某先生自然是漂亮自然與紅玉有點意思了……但端陽節近應當對紅玉盡些義務云云、余係旁觀者、巳失去發言權、唯對於某君的意思　觀察之可分爲二、第一他定是紅玉的熱客、恐怕自已一人之力有限、乃欲藉紅玉的忙、叫小白先生注意「盡義務」第二他因爲見花訊中、比那君以齊桓公發了「三個禮　拜六點鐘酸化作用知道紅玉與那君不錯纔用這不鹹不淡的話去寃一寃他的情敵罷了」我本局外之人對玆妄加評論、失言之處、尙希海涵但我最后寄語某君、可知聽鼓詞掉眼淚、是空擔憂、您既然由想與紅玉要好、別只勸他人盡義務、你也須分人之憂、盡點義務才好、不知贊人擔心的王君、以爲如何（一笑）

江南行（三五）（心秋）

車輪漸漸的轉了、吵雜的聲音也漸漸的減去、車上的旅客雖彼此的互語着、說的甚麼亦不可辨、車走急的時候、從車窗往外看上海的樓頂都與倒了相似

車走在曠野中、除聽得車輪與軌道壓軋聲外、其餘也沒有甚麼快意的事致於那遠處的村落和不整齊的桑田、見慣了也覺不出甚麼希奇來、麗晨在那兒也是好動的、他兀自立車門前的鐵欄杆前凝視着無垠的原野、我悄悄站在他的後面、不知他心中現在懷着甚麼思想、我確覺得此次南行、正是在兵息馬養的時候、眞是可寶貴的機會、車行進松江以後的小村子天氣就有些陰了、居民粉白色的墻壁和竹林都在車前很快的飛過、所留下的不過是原野裏的桑田與麥壠罷了、這時候田裏的麥全巳割去、農人把土翻了過來、脚登着水車一點一點的把河水汲到田裏去、車到海寧以後、坐客有起來的道、現在距杭州不遠了、約有兩點鐘許、就到了杭州東車站、同學把行李都運到月台上、旅客復紛紛的下來、一時覺得很忙亂

上海大戲院開映「四月裡底薔薇處處開」之一幕

石角山房隨筆（一二四二）（知非）

人參生於關東者價值昂貴異常入山探參皆搭住窩棚有多年不獲一過者深山大澤之中、設有多年老參必有相當之保護在焉、斯等保護、非猛虎即長蛇、稍一不愼、往往有性命之虞故今日入山採取者、每至冒險而行、參價之增高日甚一日、其得之誠非易也、劉某山左人、年在十五六時、因家無倚靠、隻身而遊關東、入山採參、一日獨行入深山中、渴甚各處覓水止渴、至一大澤內、見有水一灣、急前趨之、距水尙有丈餘之遠、忽覺眼前暗黑、頭亦作疼、身搖々不能自主、然心猶淸楚、私謂嘗聞出山老把頭云、入深山大澤中、若覺身不由已、定係傍有異物、人被異物之氣所吸、故有此情形、出山之人、腰中每帶利刀、遂將腰中利斧、取之手中、向四周亂砍、忽覺身如風吹、眼目亦明、前隔水灣僅丈餘、被一陣風、又吹出丈餘、稍一停神、遙見水灣後、有巨蛇…條、其大無倫、在地亂翻、觀之許久、漸見蛇無甚氣力、俟之又久、始近視之、蛇已斃矣、正觀死蛇之際、瞥見人參一苗、知非尋常之物、當時記有暗號、尋找出山把頭等、告知其事、及掘出觀之、果係多年老山貨、該窩棚因發大財、劉某始來裝歸里、蛇何以死、蓋被劉某所殺耳、據云、取水止渴、日不見物、此時劉某已被蛇吸腹內、彼一時情急持斧亂砍、蛇腹受創、將其吐出覺身如風吹者、乃吐時用力也、不然、蛇豈無故而斃耶

社會小說　奇妙集（卅九）（天民）

第一回　耳朵裏的敲詐案

都是一種慾望、聖人且不免、何況常人、古人也曾說過「食色性也」你勸我除慾望、不嘗戕人之性該如何不近人情呢

唐隱又很莊重的道、你這樣捷給利口、我也不屑和你辯、可是我要告訴你、從前的事情、我不計較、自我加入以後、全局立刻推翻、雪梅是我親愛的小朋友、我一定要保全他的性命、你要仔細想想、你要早早把他救出、我就不和你爲難、如果你仍執迷不悟　我終有戰勝你的一天、那十二人的名單、誓必奪回

栢靑冷笑道、你說這些話、我到有些害怕、不過我要勸告你、你在三分鐘內、倘不逃走、你可先要失敗了、唐隱道、你拒絕我嗎、栢靑道、我巳允許把夢梅交還你、那算拒絕、唐隱道、雪梅呢、栢靑道、不安……不安！……我看你眞要和我爲敵、我很歡迎你、不過你今晚到舍下、作不速之客、我不屑把你綁上、就是好大面子、現在我要把你趕走了、來日疆場上再見吧、唐隱此刻向他身上打量一番、好像要偷襲的樣子、栢靑也緊緊握着拳、栢靑見唐隱把手插在兜裏、他也將手伸在兜內、握住手槍柄、準備自衛、忽見唐隱由兜裏掏出一件東西、交給栢靑、栢靑接過一看、一些不懂、原來是一個很精美的小盒、唐隱道、這是一盒參糖、這幾天你勞碌的不得了、所以給你這個東西畧爲補助、栢靑莫明其妙、正在低頭沉思的當兒、唐隱巳奪門而出、唐隱一壁走一壁言道、我很替你擔憂、因爲你碰見我那一天、就是惡神臨你頭上的日子、今晚我倘沒有事、我一定等你一會、和你一同去看那孩子、究竟處在什麼地方、出門見一輛汽車正停着、先有一個人跳下、還有幾個人跟着下來、一看就知道是薛澄等、內中還有一人問道、老先生你看見唐隱嗎、唐隱道、還在屋內呢、唐隱于一小時後、把那五十二件古玩、交給栢靑、兩人又來到李鐵拐斜街四十九號、看見一個嬰孩、在屋內領着夢梅玩、唐隱把孩子抱入車裏、當夜九點鐘、由康氏把夢梅還給佩蘭夫人、同時又囑他們母子搬到遠遠的地方靜養

話說文泮和雪梅的大審的日子將近、文泮只是愁眉不展、他對于巳往的案子、件件承認、惟對于殺武修的案子、却都推到雪梅身上、因爲雪梅是唐隱最親近的、主犯若是雪梅、唐隱救他們的心思必定堅決、文泮的用心、眞可算狡猾極了、大審那一天、雪梅巳面無人色、眼角裏滿呈淒苦的樣子、看見他的、幾乎設有一人不替他憐惜、審問的時候、雪梅屢屢應答不上、以致應該說的不說、不應該說的也說、雪梅所請的律師、本來在北京是一個大名鼎鼎的、不料開審那天、忽然病起來、以致沒有出庭、唐隱一見、也知是栢靑的詭計（未完）

橫濱正金銀行

大連支店　代表電話長三一六一番　當直專用電話六〇一五番　海關稅取扱所電話四七六二番

（本店）橫濱　資本金壹億圓　積立金九千三百五十萬圓

支店（中國　日本　歐美　滿洲　東俄）東京、名古屋、大阪、神戶、下關、長崎、靑島、濟南、天津、北京、漢口、上海、香港、廣東、牛莊、奉天、開原、長春、哈爾濱、浦鹽（一時閉鎖中）西貢、新嘉坡、蘭貢、額爾車達、孟買、克拉基、馬尼拉、斯拉巴雅、斯馬蘭、巴達比雅、悉德尼、倫敦、里昂、漢堡、阿雷基散得利亞、布哇、桑港、羅斯安捷魯斯、夏突爾、紐育、遼嘉尼羅、布約諾斯愛列斯、

株式會社滿洲銀行

大連市伊勢町六十九番地　電話代表四一一一番　振替大連三三〇番

資本金壹千萬圓　頭取 村井啓太郎

支店所在地　金州、普蘭店、貔子窩、鞍山、奉天小西關、鐵嶺、公主嶺、范家屯、長春、吉林、撫順、本溪湖、安東、興隆街、新義州

正隆銀行

大連市大山通十一番地　電話代表番號七一一一番　振替貯金口座大連二二〇番

資本金 貳千萬圓　諸積立金二百四十六萬五千圓

頭取 安田善四郎　相談役 安田善次郎

▲定期存欵利子（一個年）七分

支店出張所（營口、奉天、旅順、長春、開原、天津、撫順、鄭家屯、四平街、靑島、哈爾濱、安東、鞍山、公主嶺、瓦房店、）派出所（松樹、大連市小崗子（電五三〇〇番）大連市沙河口（電話沙河口一五番）奉天小西關哈爾濱傅家甸

本銀行於日本內地朝鮮兩南滿洲中國內地有三千餘之匯兌處　本銀行爲關東州地方費現金事務辦理大連市金庫事務辦理處　本銀行與臺灣銀行特約辦理外國匯兌事務

朝鮮銀行

本店 京城　總裁 鈴木嶋吉

支店出張所（日本）東京、大阪、大阪西區、神戶（朝鮮）釜山、大邱、仁川、平壤、鎭南浦、元山、群山、木浦、淸津、會寧（滿洲）大連、旅順、營口、遼陽、奉天、奉天新市街、鐵嶺、開原、四平街、長春、安東縣、龍井村、哈爾濱、傅家甸（支那）上海、天津、靑島、（露領）浦潮斯德（米國）紐約　除右列各地外倫敦、巴里、其他內外樞要地皆有滙兌之取引所

東萊銀行 大連分行

●營業時間上午九時至下午三時

本行開辦以來已歷七載資本金收足國幣三百萬圓已向財政農商兩部註册立案專營商業銀行一切業務設總行於靑島分行大連上海濟南天津等處北京煙台及其他繁盛大埠均有特約代理機關一切交易手續簡捷格外克已如蒙惠顧無任歡迎

地址監部通五〇番地　電話…經理室長五八參八番　營業室長五八參七番　公用參參壹四番　電報掛號四七六六番

中國銀行 大連支店

營業…關於銀行一切事務

營業時間 上午九時至十二時 下午十二時至三時　電話四三八九・四五九九・四七九五番

大連取引所信託株式會社

大連山縣通二二四番地（大連取引所內）代表番號電話七一二一番

資本金 千五百萬圓　拂込濟資本金 六百萬圓

專務取締役社長 原田光次郎　取締役兼支配人 小澤新之輔

東三省官銀號總號廣告

本銀號資本總額奉大洋貳千萬圓東三省重要地點及京津申魯各地均設有分號及通滙機關專辦滙兌押滙抵押放欵貼現放欵保證放欵以及收受定期活期各種存欵幷設有倉庫以備堆存押欵貨物利息滙水無不允辦事手續異常敏捷凡蒙惠顧無任歡迎

兹將總分號營業要目列載於後

●甲匯兌　本大洋匯兌劵免費通匯地點　奉天、東豐、通遼、通化、興京、綏中、柳河、寬甸、洮南、彰武、新立屯、新民、法庫、興城、蓋平、遼源、公主嶺、山城鎭、開原驛、范家屯、北鎭、盤山、西安、海龍、本溪、台安、鳳城、錦西、西豐、海城、臨江、輝南、岫岩、遼陽、黑山、錦縣、義縣、莊河、八面城、安東、鐵嶺、營口、四平街、鄭家店、桓仁、昌圖、遼中、復縣、撫順、吉林、長春、延吉、哈爾濱道裡、哈爾濱道外、寧安、下九台、黑龍江、安達站、綏化、開通、雙山、一面坡、呼蘭、開原城裡、雙城、昌黎縣、留守營　上列地點如係票匯槪免收費至於電匯手續不同匯水電費臨時商定　免費匯欵兼收公濟平市錢號銅元票如交他行發行之匯兌劵每百元加收匯永一元　本哈爾濱現大洋劵免費通匯地點　奉天、吉林、長春、哈爾濱道裡、延吉、哈爾濱道外、寧安、黑龍江、黑河、下九台、雙城、海拉爾、安達站、綏化、呼蘭　本哈爾濱現大洋劵並得在上列各處匯兌京津申銀洋欵項其匯水行市臨時商定

●乙押匯　辦理押匯各地點　奉天、營口、開原驛、錦縣、安東、鐵嶺、四平街、海城、遼陽、新民、遼源、通遼、公主嶺、范家屯、大連、吉林、下九台、長春、哈爾濱道裡、哈爾濱道外、黑河、天津、上海、八面城

●丙各種放欵　總分各號均可商作放欵

●丁各種存欵　收受定存活存各地點　奉天、營口、開原驛、公主嶺、四平街、鐵嶺、新民、海城、遼源、遼陽、通遼、錦縣、安東、范家屯、吉林、長春、延吉、哈爾濱道裡、哈爾濱道外、黑河、黑龍江、海拉爾、安達站、綏化

●戊倉庫　設有倉庫各地點　奉天、營口、公主嶺、海城、長春、哈爾濱

◎可惜　科學昌明、萬物維新、說不盡人生享用、然因患腎病而致精神不濟、不能享受此種幸福者、比比皆是、試觀彼腰曲背駝者、未及壯年早現衰老之狀、雖有無限幸福、無能享用、豈不可惜

◎原由　俗稱腰子、即醫界所謂內腎、腎爲命根、腎病乃百病之源、關係人生苦樂至大、彼視生活若苦事不能享受人生充分樂趣者、腎部有病之故、如能腎部健旺、則百病不侵、縱或偶染他病、體內抵抗力充足、不爲所擾、故欲享人生福者必先補腎

◎可喜　然補腎有相當藥品、欲求眞具實效而藥力直達腎部者洵非易事、可喜者有第威德補腎丸在、功能統治一切腎病及由腎病而起之病症無論久病新病、均能治愈男女老幼可獲同樣效益、欲免腎病之惡結果、而享人生充分樂趣者、其速購服之

第威德補腎丸專治　腰酸　背痛　風濕　骨痛　骨節　筋骨　疼痛　便濁　遺精　以及膀胱便弱症等

東三省總經理營口源來盛

試服券　啓者奉上貴公司試服劵一紙附郵票十分請即專寄第威德補腎丸樣品一份寄至　省　縣　鎭　街　號　君收

大連

兩公議會特開會議 報告所得稅問題
向關東廳請願之經過 西會討議甚久東會稍議即散

西崗華商公議會、於五月廿九日午前十時、開催全體董事會議、已誌前報、屆時會長羅睦堂、副會長閻芝如周子揚、及全體董事二十五名、全部出席、會長述開會之辭后、書記張子黎、報告民國十五度之決算、及四月分之收支、次則呂子申報告四月分之會事成績、各事既畢、闔會長遂對各董事報告、關於所得稅在關東廳請求之經過事項、更由閻會長逐次說明、大抵謂對於所得稅之徵收、壹般商民嘖有煩言、誠以市面蕭條、金融吃緊、無餘力再納所得稅、故於二十七日、曾赴關東廳見兒玉長官、陳說商艱、懇乞體會此意、延期徵收所得稅、據長官云、汝等之請求、吾非不表同情、但以所得稅之徵收係勅令所發表、決難挽回、且當徵稅之始、壹再考慮、經法學博士研究多次、乃決定準法人名目、從事徵收所得稅、豈能為人民之請求而即輕改哉、閻會長云、關東廳對於大連壹埠、希望非小、目下盛唱大大連主義、故南北商民多聞風響應、蓋以大連為安樂窩、為商戰場、雲屯霧集、來者日繁、考其來此之原因、皆以為大連可以安居樂業、大連之賦稅尤為加輕云云、今竟徵收所得稅吾恐遠近聞風皆將裹足不前矣幸望長官體恤民情、當謀其大勿為其小、俾此大連日趨發達為盼云云、長官云、余向赴中國南北遊歷、曾見其居民受盡驚慌之苦、兵燹之災、大有十室九空、生活無聊之慨、關東居民、較之彼等、奚啻霄壤、豈能以所得稅之徵收、而遂阻其來乎、然各會長及商民等、壹再陳情、為此鄭重向吾申說將來吾必思一善後的辦法、若延期或免徵各節、實難為力矣云云、嗣後見長官言詞決絕乃辭去、乘午後三時之汽車歸連、閻會長發表畢、董事中有云即徵收所得稅、亦必鄭重、何能草草將來必行登記吾商民等依準法人之規章、可登記者登記、不能登記者必能格外從寬矣、嗣後其他董事共論多時、至十二時頃、乃宣告散會、大連華商公議會、亦於五月三十日午後三時半、在該會議室開催全體委員會議、會長及各董事全體出席後、首由會長報告在旅順長官所陳請之經過情形、報告畢、各委員並無何等發表、即宣告散會矣

伏公開學藝會
六月六七兩日間

大連伏見台公學堂板橋堂長對於學堂教育、諄々指導、不遺餘力、年來所教育之兒童、有成績而服務社會者、不下五千餘名、故地方父老莫不口碑載道、群稱板橋堂長之熱心、華人教育、提倡中日親善、將來能導吾人於文明之域者、亦該堂長之力也云、且該堂長尤能提拔學生、或升學或出洋、為數甚夥、指不勝述、近聞該堂長又定於六月六七兩日開催學藝會、何以連開兩日、蓋以教室窄狹、不能並容之故也

煙館東夥糾紛
雙方均提理由書 惡少離間之結果

西崗發順煙館主人程義順、現年十七歲、原籍山東人、惟以年幼不解櫃務、乃託人薦孫守弟為該號執事、初至時、櫃上有許多債務、幾於不能支持、孫見此光景為維持櫃務計、乃出欵四百圓、以益之、前後孫共出錢一千圓始克支持、溯其債務加多之故、係因程義順之母親、於去年五月故去、程為備一切葬儀、乃向西崗德記錢莊借欵二千圓、是以欠債若此其巨、自經孫守弟經理之後櫃務漸有端倪、上下事務必謹慎以處之、出入賬簿必親手以理之故不及半年、即大見發達、孰意程義順年幼識淺、於本年正月竟被附近之蕩子所誘惑、每日尋花問柳、噴雲吐霧、所遊者悉非正經之人、久而自入狎邪之境、耗費錢項墮落品行、日前更為宵小所慫恿、欲革除義順樓執事孫守弟之職、並合包墊外債查孫守弟至該櫃時、本程義順所邀請、且有東本一千元、今無故而欲革除辣行無理之要求、即程撫心自問當亦知事之不可為也、最可恨者為一般宵小竟為此不仁不義喪心昧良之事、而離間人之東夥、輿論森嚴、唾罵豈能免哉、孫亦以其所為無理、不聽其命、程乃同一般惡少議定、在西崗警察署保安係提出說諭願、要求逐孫、爲孫守弟亦於五月三十日、午前向西崗警察署提出答辯書陳說理由矣

不遠千里而來 兄幾不認其弟
畏人言勉強收留

近江町壹百五十四番地王心吉、年三十五歲、原籍山東省沂州府沂州縣、於民國十三年來連、即止於該地、每日經營、所入僅足餬口、忽於五月廿七日、其弟王心慶由山東來連、下船後、即尋問王心吉之會處、人無知者、相問終日、繼至西廣場始獲準信、乃向近江町而行、在該處又徘徊一日、始經人送於王處、王見心慶至、不惟不喜、且生怒容云、汝何故來此、即來此亦不必到此處、心慶云、汝携眷來連三年、音信耗無、家中老幼無不盼望家書、今吾千山萬水、好容易到此汝反無半點手足之義、白眼相加王云、此處乃大連、非山東也汝有何心思、速為發表、五家不能養此、閑人、心慶云吾來此甫經半日、何以知吾為閑人、吾即不能作文事、出入檢點、佐理運撥、吾亦不能、王云、即能、此櫃時下亦不用人、諸自方便、心慶見心吉良心已變、不念手足之情、遂破口大罵、罵王心吉無義的東西、壹時觀者乃前而詢之、心慶云、心吉吾兄也、吾來此本為尋兄、彼竟不以我為弟、其居心之險惡、當為狠犬所不食、且當日臨行時、搜裹家中所有、壹為彼作路費壹為彼作資本、冀其到連之后、稍獲蠅頭、以便養老今彼竟一變至此、豈非人而不如鳥乎、衆聞之群排心吉之不是善為調停、乃始許心慶暫為之留云

段少將偕醫士來連

段祺瑞令姪陸軍少將段宏綱(三十十歲)於廿九日午後三時率醫士孫祥麟(三十歲)乘長平九由津來連、當即投奔乃叔老段處矣

計畫設立中之 全滿無盡協會
加入者有七會社

滿洲無盡業會社之七代表者、會聚於關東廳、自阪谷課長以下財務部各員開會討論、該當業者利此良好機會、受關東廳之指揮、將來擬設立一最健全之全洲無盡業協會、其設立之位置如左

大連 第一無盡、蓬萊信託
奉天 奉天信託株式會社
撫順 奉天信託撫順支店
本溪湖 奉天信託本溪湖支店
安東 晝夜金融、安東信託
大石橋 上海信託會社
旅順 將來設立會社

安田保善社員來連
調查正隆營業狀態

安田保善社銀行部員、磯部橘之丞、朝田政造、山田實之氏來連調查正隆銀行之營業狀、龍待檢察賬簿畢視察、滿洲各地金融狀況云

身首異處之 軋斃苦力慘狀

三十日午前二時許、由北南行之貨物列車、駛至沙河口驛西方、約五哩之地點、轢死中國苦力一名、在午前五時半許、經人發見及沙河口警察署警部補及巡查醫師前往臨檢時、見被轢者身首異處、慘不忍覩、據醫師診察、似為自殺、至死者姓命住址皆不得知云

反正黨迭布賭局 及其騙術之巧妙
妓女窺破秘密亦為之淚落 當局能不嚴辦乎

關於大連發現(反正黨)設賭騙人等情、已誌昨報、玆據近來一般人紛紛談論、謂德潤號鴉片小賣所主人魏潤田、自網羅黨員施行近衆口相傳所能憶及者、則為入陽歷新年以來、魏等曾設賭局、騙得市內鼎斯昌老客金某(綽號二成人)及王承斌秘書孫樨庵二人、小洋約八千元、永泰成之林某二百八十餘元、聞前與五十二號妓女投海情死之徐隆昌及現在去踪不明之天增昌主人林子信、皆曾受魏等之騙、以致債臺高築激起悲觀念頭、徐雖直接死於情、間接亦死於債、尤其死於因賭所負之債也、至於傳家莊林豐瑞之被騙 其中隱情極多、聞林為萬益長林心齋之弟、年廿餘、懦弱篤實、寡交友、嗜賭博、其同村有郭子成者、前曾在萬慶長油房作事、故與林家素有往來、且交接甚親、郭因本人為反正黨一份子、居於魏潤田之下、不得不聽其調動、且利益黨心、見錢眼開初對林丰瑞用折白黨亦即反正黨慣用之手段、請共吃酒開盤、日久天長、魏等乃集議騙林、自陽曆年以來動誘其入賭場、藉以施行反正手術、林每次無不敗北但青年人血氣方剛、輸錢必欲撈本、乃更中彼等之計、以致至今共輸去小洋約八千元之多、最近之一次、係於去月底、郭子成同魏等諸反正黨、初將林仰往小崗子五十五號妓女金子室內賭牌九是時該黨大施法術、賭至深夜林輸洋至二百餘元、當時金子妓在傍、見彼等以眉眼代語、意其必為「吃兩點」者乃制止彼等賭博謂妓館賣淫、不能設賭等、而彼等不從、強欲賭至天明、金子妓被迫落淚、彼等始行作罷、翌日彼等因林祇輸錢二百餘元、尚未達所欲騙之數、故又花言巧語、不悉在何處、飲酒後、將林領往露天市場某錢莊、用碼子大賭一夜、林竟輸至二千五百元、此後彼黨即向林迫索交欵、一方黨內又因分錢數目來能磋商妥洽、以致惹起糾葛、聞林現因節關在邇籌欵無着、以致憂悶成疾、或至被彼等激起意外事故、亦未可知想大連本為法律森嚴之區、而今覓有此等惡徒、作出此種犯法騙人傷天害理之舉、殊有礙社會之秩序、與治安、甚望警察當局速派與彼等毫無私交之警員、澈底調查、為社會除害、為被騙者申冤、則警察之天職既盡、而官署之威信更因之提高、不致再使彼黨橫行無忌也

中青足球二隊開會

中華青年會足球第二隊、成立數月、因訓練未臻精良、故未曾加入團體比賽、然其精神之飽滿、練習之勤、前途正未可量、於五月廿八日午後七時、該隊在浪速町會館開全體大會、其次序如左

一、隊長報告
二、介紹新隊員
三、討論進行事宜
四、本隊幹事宋發身報告過去之成績
五、隊員發看關於本隊應如何進展事
六、閉會

所討論之事、條目繁多、不及備載、該隊長聲明即日具體進行、並各隊員分頭招募新隊員、如願加入者、可自來報名、是日到場人數如左

正隊長張敬軒 副隊長張續庭
陳柏生 王鴻雲 馬文仲 韓延聖
徐學銘 孔昭東 韓鋝宇 曹志青
張國財 韓延斌 李石甫 紹慶言
張建堂 應瑞學 孫瑞珍 李春增

妓女贖身之糾葛
窰頭覓得假證人

寺兒溝二號妓館妓女翠仙一案、近有行將解決之說、查翠仙在哈向陳、受田贖身其字據係由趙福明代筆、證人則為莊子立之妻及田老五之妻、現聞警署將傳證人陳受田仍命人赴哈、援田老五來連、所費不貲、以備作證其實當時證人、乃係田妻、田老五並非證人也

愛美劇社改組
選委員按月值班

本埠中華基督教青年會愛美劇社此次應青年會之請、籌募平教義捐、已誌前報、雖博得卓著之成績、而該社猶覺有美中不足之點是以於二十九日召集全體社員開會、商權整頓內部、實行改組、為委員制、以便謀共同負責進行一切、當場票舉十名委員、玆探得委員之名列下

一 王雁秋、李實甫、二 李子瞻、王守如 三、王叔祥、焉殿元 四、呂馥堂、范墨亭 五、劉又廷、黎鐵生、該委員、共五組、按月輪流值班、他便進行、該社又因經費不充之故 以致佈景方面感受十分困難、是以為補救起見、特由青年會捐欵下提十分之一之欵、作為佈辦應用物件諒能邀青年會之許可云

自動車之鬧事二則

市內春日町五十四番地日之出自動車鋪自動車運轉手日人秋庭湯雄、年甫弱冠、于月之二十九日午前十時三十分、駕駛自動車、由寺兒溝向西開駛、行經土佐町三十二番地前、忽將行路人瑞徵原號帳場丁修、年五十七歲、既住土佐町二十五番地、撞倒、當場昏倒、大腿受傷、骨折、嗣舁至滿鐵大連醫院、所有養傷費、完全由自動車負擔、至傷愈之期約需週餘、又山東省濟南府人、現為市內車夫宿舍百九十五號人力車主葛市吉太郎車夫、五月二十九日午前二旬鐘、駕人力車由北向南進行、經過盤城町四十六番地日本料理梅亭前、突為由後方開來之大連市西通百十一番地實用自動車鋪所有自動車運轉手太田吉、年三十六歲、駕二百二十四號自動車、碰壞、查人力車損失約金七元之左右、嗣經双方赴附近派出所理論、結果若何尚未明悉云

管內教育研究會
定於六月七日開會
擬定研究事項及參考資料

大連民政署谷口學務官為提倡地方教育、發達兒童智識、乃開催管內教育研究會、以啓發智識、而促進文化、查其開催之期、為六月七日、自午前九時起、至午後三時止、今將研究事項列左

一、教授參觀、即推選一人為教授者登台教授、許有關係者盡意參觀、觀其教授之方法、舉動之措置、及薰陶兒童管理兒童之特異點、一一注意以為參考若有餘暇更可開一批正會即教授者所教授之事項中、可褒者褒、可貶者貶、勿存意見勿存客氣然后始能收完全之效

二、由主催堂長說明其學堂之經授良法、以指導一堂兒童也

三、民政署指示事項過事項、以為參考之資料

四、各堂長提出問題、然后共同協議研究

藥商失火即時撲滅

大連市平和街十四番地齊子揚於五月二十九日午後十一時五十五分、時其樓上有王連中者、年十七歲、外出時、見煙霧迷騰、知為失火、遂尋之、果見屋隅火、起、乃即持水潑救、當即撲滅、及大連消防隊西崗消防、隊至時已完全撲滅矣

煙筒出火亦經撲滅

大連市西通七十七番地洗衣舖方玉株處、于月之廿九日午前三時五十分頃、不慎、突罹回祿、雲時火起甚猛、勢要蔓延、幸經隣人電報消防隊驅車馳至、吸水灌救、火行漸息、結果損失約十元原因煙筒毀壞未修、以致火起云

婦女夜行遇刧

住居市內榮町一番地之日人堀國子、年三十二歲、于念七日午後十一時廿分、由浪速町回宅、行經距不倒翁橋約半里、向北轉角之際、急由後方黑暗處潛出一賊追踪趕來、乘女不備、突將女手中所持現金五元、並其他提包等物、搶奪向小崗子方面奔逃、待至無形始投大連署報告、派人四出追捕然、已無濟于事矣、聞犯人年齡尚為不明、只見背中號有車夫番號共衣似車夫衣云

傷害俄牧師
被判殺人未遂罪

大連惠比須町二十八番地、修理靴商劉希溫、二十九日午後零時三十分、赴初音區俄國墓地閒遊見由教會堂內出來壹俄牧師薄里夏廉夫、不悉為何、劉趨前將牧師踢倒、由懷中掏出利刃、勢要結果其性命、嗣格鬪多時、為俄牧師將劉揪赴附近派出所、署詰壹過、押解大連警察署、制以殺人未遂查去歲九月、與薄里夏廉夫定立該地俄國墓地修繕工事契約工費市金四百元然自開工、以還將至壹半即要停工只與工金三白五十元、劉因事關損失、輒與理論、第俄牧師業已改約、與其他定安、故劉由是忿恨在心、終欲復讐、故方演出前項劇鬪云

經濟

為錢鈔會社增徵手數料問題 取引人組合開臨時總會
得全體會員承認後始決定

大連錢鈔取引人組合於五月三十日午後三時半頃在該組合事務所開催臨時總會關於手數料之徵收事項經評議員會議全體組合員承認後始能決定云

英俄斷國交北滿 特產將向南行

週因英俄國交斷絕北滿市場多少受影響誠屬事實第由今日而觀之亦無若何影響惟以特產商並輸出商間經由海參威向歐州輸出問題俱頗重視向大豆豆油等類等向歐洲輸出殆經由海參威自斷絕後今日英船能否得入該港恐英人入俄亦然據由至英國通信禁止態度上觀測將毫船亦恐不許可入港故當地地方特產物向南行自然無餘儀

錢糧商情

特產市場自星期罷市后今日卅號開場亦無特別變化各有月份雜貨所安區區惟大豆安低異常鎖市累行恢復豆餅由開散裏而呈平穩豆油市亦別無所遷高粱穩至包米開價平平場內交易較昔減退安交如故

△大豆開盤叫價五元七乃至六毛六帶皮五元九乃至八毛六成交百車豆餅開行二元零二分五安價跌二分安八萬千片豆油場面開價十六元三毛成交三千箱高粱叫盤三元三毛成交三十五車包米因需少而買無幾價四元五毛安念車

△錢鈔市場上海市場昨念九號爲五州紀念節市消息未得據廿八日週報場中為匯兌急趨反撥故頗引起賣買兩方停頓觀望以致埠內開場海外材料倫敦銀塊二十六片八分三期貨二十六片四分一紐約五十六仙八分七匯申七十三兩二五零大洋九十九元八毛標金未安金票依為不振

特產市況不振與 三港輸出比較

本歲上半期特產界為感東三省官銀號收買印度幣制改革我國內亂不息種種影響以致招徠不振輸出閑散結果由前經過情形觀之今夏六七八幾月輸出將亦難離委靡蕭條境矣玆將客載特產初期十一月以降至今春四月六個月間三港輸出額數除帆船運送外比較如左

▲大連港輸出

大豆	四五一、六〇七噸
豆餅	三、六〇〇、七二八片
豆油	七六、五二九噸

▲海參威港輸出

大豆	四九三、〇四一噸
豆餅	二、七六二、二二九片
豆油	一八、〇四六噸

▲牛莊輸出

大豆	七六、五三九噸
豆餅	一、四二五、九六八片

即餅豆以大連海參威為第一至豆油只大連占其一也以是較比前年

特產行市

特產(午前)(三十日)

▲大豆

五月末	五八五〇	五八六〇	五八二〇	五八六〇
六月末	五九一〇	五八二〇	五八九〇	五九二〇
七月末	五九六〇	五九八〇	五九四〇	五九八〇
八月末	六〇二〇	六〇五〇	六〇一〇	六〇五〇

所成數 二百七十八車

▲豆餅

六月限	二〇二五	二〇二五	二〇一五	二〇二五
七月限	二〇一五	二〇一五	二〇〇五	二〇一五
八月限	二〇一〇	二〇一〇	二〇一〇	二〇一〇

所成數 八萬八千片

▲豆油

六月限	一六四〇	一六四五	一六四〇	一六四〇
七月限	一六五五	一六五五	一六五五	一六五五
八月限	一六七五	一六七五	一六七五	二六七五

所成數 七千五百箱

▲高粱

五月末	三三〇	三三四	三三〇	三三四
六月末	三三四	三三七	三三四	三三六
七月末	三四〇	三四四	三四〇	三四四
八月末	三四九	三四九	三四七	三四八

所成數 百十三車

▲包米

六月限	四二七	四二八	四二七	四二八

所成數 二車

錢鈔行市

六月十三日 開行 一〇二三〇 最高 一〇二三〇 最低 一〇〇八〇 散行 一〇〇九五
所成數百三十八萬圓

▲現物前場

開行	一〇二四〇	三二九〇	三三一〇〇
十時	一〇〇七〇	三三六五	三三〇八〇
十一時	一〇一〇〇	三三六〇	三三〇四〇
十二時	一〇〇八〇	三三五五	三三〇六〇

所成數 銀對金 四十八萬六千圓 銀對洋 五萬一千圓

六月十三日 開行 一〇二二五 最高 一〇一〇〇 最低 一〇二二五 散行 一〇二〇〇
所成數八十一萬圓

▲現物後場

	銀對金	銀對洋	金對洋
一時半	一〇一〇〇	三三七〇	三三〇五〇
二時半	一〇一〇〇	三三六五	三三〇四五

滙兌行市

銀塊及滙兌(三十日到)

倫敦銀滙	二六片八分三
同 先滙	二六片四分一
紐育銀滙	五六仙八分七
英美電滙	四弗八五仙一六分七三
中美電信(百圓)	四六弗一六分五
美中電信(百圓)	六三弗四分一

▲上海外國滙兌行市

電滙成交 (三十日到)

倫敦(兩)	二志七片〇分〇
日本(百圓)	七三兩四分三

▲上海金業交易所(開行)

標金

▲倫敦匯兌行市

電信為替銀行賣(三十日到)

伯林	二〇金馬克五〇
巴里	一二四法〇二

感謝良醫

啓者敝人係山東平度現住西崗萬順肉舖惟賤內自去歲患經血不調之症屢經各醫診治未見効果目下病勢加重將成癆症幸敝親胡裕明介紹西崗康德記馬信臣先生診治該先生診後云此病甚行危險敝人懇新良方服之見輕連服數劑病竟全愈轉危為安數年之血癆症荷蒙先生迅速治愈實醫界之和緩敝人之幸福也深感先生活命之恩無以為報特此感謝聲明並望患病諸君速請馬君診治方知余言之不謬也

敝人 王國信謹啓

出帆延期廣告

天津行 長平丸
六月二日 午前十一時出帆
大連汽船株式會社

「擁護美術化!」
膠東公司開幕了

「膠東」是大連空前的寫眞舘我們因為大連的中國寫眞舘很少縱然有一兩家也很難滿足諸君的欲望所以我們要先犧牲精神與利益加意的研究處處都要帶着藝術彩色拿着「擁護美術化!」的標語來滿足諸君的雅意 現在已於廿七日開幕 顧當照像一尤其是願意照帶有美術工夫的像的諸君請快快光顧 價錢當然是低而又低了! 再是 還設有彫刻圖章修理鐘表諸部 都聘有經驗的技師敢管能滿足惠顧諸君的好意謹此披露請各界光顧

大連監部通百十一番地
膠東寫眞公司啓事

博愛醫院更新廣告

啓者博愛醫院原係鄙人個人經營於民國十三年因留學日本東京各醫科大學及美國經營之醫科大學遂將敝院改為合資經營經三年之久鄙今回連茲將敝院於陽曆五月二十日收回獨自開設重新改良對於病者一切設備務求盡善盡美精益求精嗣後凡到敝院治療者即當親自診治無分日夜決不鬆懈俾達患者之雅意為恐未週知特此披露

民國十六年五月二十五日
博愛醫院 院主 孟天成謹啓

上海大戲院

三星戲院舊址 日夜開映
四月卅號起連映七天
四月裡底薔薇處處開
楊耐梅主演 明星公司出品
時值節期觀客必衆本院為維持秩序起見延長二天以後仍照常五天一換
下期預告 馬介甫 十一開放

邀往宴飲

閣下如不願參與必係肝經失調胆汁不和飲食不消化之故也紅色清導丸功能健脾開胃滋助消化能使大便暢適肝經調和胃納增進快愉舒適也福建清大埔村王孔粲醫師來函云

鄙人素習醫業兼理社會事每屆夏秋時間肝火上升大便秘結痢疾輙作百藥罔效乃試服紅色清導丸藥到病除大便一日一度照仿單連服精神健旺飲食漸進身體平服此丸誠係衞生第一慈航也此恩此德泥首罔報

紅色清導丸凡經售西藥者均有出售或直向上海江西路六十號韋廉士醫生藥局函購每一瓶大洋六角每六瓶大洋三元郵力在內收用郵票

自身强健有力則兒孫必强壯速為購服韋廉士大醫生紅色補丸補精益體

此等重大之事實曾否深印於閣下之腦海中何者必生何者乃為確切不磨天然之定律恍似明天之日出萬無改移之理有强健之父母始能得强健之子孫軟弱之父母必得軟弱之子孫亦為勢所必然乃理所當然其軟弱之原因男子方面者遺精實為彰明昭著者也此等男子其所生之兒童總多疲弱尤險者此類疾病苟或因循自悞不早施以求治每至釀成百體失序困苦纏綿而卒終於夭壽故有識之士對於遺精一症即須速服韋廉士大醫生紅色補丸以免其影響及于康健湖北漢口余應鑫先生即實行此事之一份子也佘君來函云鄙人素患腎虧遺精之症身體因而疲憊不堪作事亦乏精神奏遍服中西醫藥祇取效一時嗣後再服之又不見效不知何故耶疊閱各報見刊載韋廉士大醫生紅色補丸亦能治腎虧之症鄙人即向藥房購服及試服至四十天後竟將遺精之症完全治愈至今已有半載一無復發身體日見强狀精神亦頗充足且飯量日漸增加不禁拍案稱奇神驗之至紅色補丸誠為天下馳名補虛聖藥也韋廉士大醫生紅色補丸非但可治遺精且　天下各處曾經治愈千萬之患以下各症者均有確實證據奇來也即如　瘋濕骨痛　血薄氣衰　腦筋衰殘胃不消化山嵐瘴癘以及一切因血虧腦疲所致各症均可療治凡經售西藥者均有出售或直向上海江西路六十號韋廉士醫生藥局函購每一瓶大洋一元五角每六瓶大洋八元郵力在內

韋廉士大醫生紅色補丸 DR. WILLYAMS' PINK PILLS FOR PALE PEOPLE

◎夏洋服陳列
◎夏小孩服陳列

夏季用綢緞雜貨最有信用之家就是三越請大家快往去買貨眞價廉各種夏物一概俱全

三越商品票發售

大連市 三越吳服店 大山通

電話四一八一番

斯界之權威

欲知「汽水」之眞味請先飲用本「汽水」

大連 月星合資會社 電話四五七二番

久咳成癆

多咳傷肺日久成癆查治癆必愈之藥迄今外國醫藥兩界向無發明目下只有上海唐拾義大醫生久咳丸直接有革除癆之效間接有防癆保肺之功正本清源舍此莫屬每瓶一元此丸附夾之驗眞券寄回總行可換圖畫無券是僞請勿悞購

總發行 上海廣西路 父子大藥廠

總經理 奉天哈爾濱長春 同芳照像館

元關東廳法院判官大連法院長

辯護士 從五位 湯淺唯一

大連南山麓順厚南揚西路南 事務員 姜興堂 （電話三五一二番）

專辯民刑事訴訟並商業賬目借貸及鄉屯土地不明等事一切糾葛承辯決期迅造

新到德國 六〇六 花柳病聖藥

內外科、花柳科、小兒科、產婦科、晝夜診察、病室完備入院隨意

大連市奧町龍口銀行舊地址 電話八五一〇番

普愛醫院 院長陳英

勒吐精老牌代乳粉

此粉裝分三種 半磅 一磅 三磅 各處藥房商店均有發售

滿洲總代售處 大連市山縣通六七番地 乾卯有限公司大連支店 電話 三〇一七番 五六〇九番

發售處 上海 天津 英瑞煉乳公司